

23 KASIM 2024 SINAV TARİHİNE GÖRE



MEB

2024

T.C. MİLLÎ EĞİTİM BAKANLIĞI

**BAKANLIK
MÜFETTİŞ
YARDIMCILIĞI**

Y a r ı Ő m a S ı n a v ı

KONU ANLATIMLI

%100 ÖZGÜN

Bakanlık Müfettiş Yardımcılığı Yarışma Sınavı
sınav duyurusuna göre özgün olarak hazırlanmıştır.



MİLLÎ EĞİTİM BAKANLIĞI**BAKANLIK MÜFETTİŞ
YARDIMCILIĞI****YARIŞMA SINAVI****KONU ANLATIMLI****YAZAR**
Komisyon

©

Bütün hakları Data Yayınlarına aittir. Yayıncının izni olmaksızın, kitabın tümünün veya bir kısmının elektronik, mekanik ya da fotokopi yoluyla basımı, çoğaltılması ve dağıtımı yapılamaz. Kitabın bilimsel sorumluluğu yazarlara aittir.

**BU KİTAP T.C. KÜLTÜR VE TURİZM
BAKANLIĞININ BANDROLÜ İLE
SATILMAKTADIR.**

ISBN/Sertifika No

ISBN No/Tarih: 978-625-6200-14-2 / 24.09.24
Sertifika No: 40447

SAYFA TASARIMI

Data Dizgi Ekibi

KAPAK TASARIMI

Data Grafik Ekibi

BASKI VE CİLT

Data Dijital Matbaacılık



İvedik Organize Sanayi 1518 Sok.
Matbaacılar Sitesi Mat-Sit İş Merkezi No:2/20
Yenimahalle / ANKARA
Tel: 0 312 384 29 95 – 0 505 925 57 81
datayayinlari@gmail.com

**ÖN SÖZ**

Bakanlık Müfettişliği sınavına kendinizi soru çözerek değerlendirceğiniz güncel sorulardan oluşan ve bütün konuları kapsayan bu kitabımızı hazırlamış bulunmaktayız. Data Yayınları olarak elinizdeki hazırlık kitabımızın çok faydalı olacağına inanıyoruz ve yapılacak sınavda başarılar diliyoruz.

Başarılarınız hep daimi olsun.

DATA YAYINLARI

KİTABA İLİŞKİN GÖRÜŞ VE ÖNERİLERİNİZ İÇİN

datayayinlari@gmail.com adresine e-posta ile veya
0542 262 03 37 WhatsApp iletişim numaramız
üzerinden iletebilirsiniz.

İÇİNDEKİLER



Tablo 2. Yazılı Sınav Konu Grupları, Konu Başlıkları ve Soru Sayıları

Konu Grubu	Konu Başlığı	Soru Sayısı
Genel Mevzuat	1) 2709 sayılı Türkiye Cumhuriyeti Anayasası 2) İdare Hukuku (genel esaslar, idari yargı, Türkiye'nin yönetim yapısı) 3) 657 sayılı Devlet Memurları Kanunu 4) 5442 sayılı İl İdaresi Kanunu 5) 5378 sayılı Engelliler Hakkında Kanun	20 Soru
Millî Eğitim Bakanlığı Mevzuatı	1) 1 sayılı Cumhurbaşkanlığı Teşkilatı Hakkında Cumhurbaşkanlığı Kararnamesinde yer alan Millî Eğitim Bakanlığının Teşkilat ve Görevleri 2) 1739 sayılı Millî Eğitim Temel Kanunu 3) 222 sayılı İlköğretim ve Eğitim Kanunu 4) 5580 sayılı Özel Öğretim Kurumları Kanunu 5) 573 sayılı Özel Eğitim Hakkında Kanun Hükmünde Kararname 6) Bakanlığın eğitim-öğretim, yönetim ve döner sermaye ile ilgili yönetmelikleri	20 Soru
Mali ve Adli Mevzuat	1) 3628 sayılı Mal Bildiriminde Bulunulması, Rüşvet ve Yolsuzluklarla Mücadele Kanunu 2) 4483 sayılı Memurlar ve Diğer Kamu Görevlilerinin Yargılanması Hakkında Kanun 3) 2886 sayılı Devlet İhale Kanunu 4) 4734 sayılı Kamu İhale Kanunu 5) 4735 sayılı Kamu İhale Sözleşmeleri Kanunu 6) 5018 sayılı Kamu Mali Yönetimi ve Kontrol Kanunu	20 Soru
Diğer Konular	1) İstatistik 2) Ölçme ve Değerlendirme 3) Genel Kültür 4) Atatürk İlkeleri ve İnkılap Tarihi	20 Soru
Toplam		80 Soru

İÇİNDEKİLER

ÜNİTE 1 TÜRKİYE CUMHURİYETİ 1982 ANAYASASI	5
TESTLER	
ÜNİTE 2 T.C. İDARE HUKUKU	67
TESTLER	
ÜNİTE 3 T.C. İDARİ TEŞKİLATI	79
TESTLER	
ÜNİTE 4 657 SAYILI DEVLET MEMURLARI KANUNU	93
TESTLER	
ÜNİTE 5 5442 SAYILI İL İDARESİ KANUNU	162
TESTLER	
ÜNİTE 6 5378 SAYILI ENGELLİLER HAKKINDA KANUN	177
TESTLER	
ÜNİTE 7 1 SAYILI CUMHURBAŞKANLIĞI TEŞKİLATI HAKKINDA CUMHURBAŞKANLIĞI KARARNAMESİ	185
TESTLER	

ÜNİTE 8	1739 SAYILI MİLLÎ EĞİTİM TEMEL KANUNU	201
TESTLER	
ÜNİTE 9	222 SAYILI İLKÖĞRETİM VE EĞİTİM KANUNU	216
TESTLER	
ÜNİTE 10	5580 SAYILI ÖZEL ÖĞRETİM KURUMLARI KANUNU	229
TESTLER	
ÜNİTE 11	573 SAYILI ÖZEL EĞİTİM HAKKINDA KANUN HÜKMÜNDE KARARNAME	243
TESTLER	
ÜNİTE 12	MİLLÎ EĞİTİM BAKANLIĞI OKUL ÖNCESİ EĞİTİM VE İLKÖĞRETİM KURUMLARI YÖNETMELİĞİ	249
TESTLER	
ÜNİTE 13	MİLLÎ EĞİTİM BAKANLIĞI ORTAÖĞRETİM KURUMLARI YÖNETMELİĞİ.....	282
TESTLER	
ÜNİTE 14	MİLLÎ EĞİTİM BAKANLIĞI EĞİTİM KURUMLARI SOSYAL ETKİNLİKLER YÖNETMELİĞİ	377
TESTLER	
ÜNİTE 15	MİLLÎ EĞİTİM BAKANLIĞI OKUL-AİLE BİRLİĞİ YÖNETMELİĞİ	390
TESTLER	
ÜNİTE 16	MİLLÎ EĞİTİM BAKANLIĞI REHBERLİK VE PSİKOLOJİK DANIŞMA HİZMETLERİ YÖNETMELİĞİ	405
TESTLER	
ÜNİTE 17	MİLLÎ EĞİTİM BAKANLIĞI TAŞIMA YOLUYLA EĞİTİME ERİŞİM YÖNETMELİĞİ	418
TESTLER	
ÜNİTE 18	MİLLÎ EĞİTİM BAKANLIĞI DÖNER SERMAYE İŞLETMELERİNDE --- ÖZEL SEKTÖRLE İŞBİRLİĞİ YAPILARAK İŞLETİLMESİ HAKKINDA YÖNETMELİK.....	439
TESTLER	
ÜNİTE 19	MİLLÎ EĞİTİM BAKANLIĞI İL VE İLÇE MİLLÎ EĞİTİM MÜDÜRLÜKLERİ YÖNETMELİĞİ	447
TESTLER	
ÜNİTE 20	3628 SAYILI MAL BİLDİRİMİNDE BULUNULMASI, RÜŞVET VE YOLSUZLUKLARLA MÜCADELE KANUNU	465
TESTLER	
ÜNİTE 21	4483 SAYILI MEMURLAR VE DİĞER KAMU GÖREVLİLERİNİN YARGILANMASI HAKKINDA KANUN	475
TESTLER	
ÜNİTE 22	2886 SAYILI DEVLET İHALE KANUNU.....	483
TESTLER	
ÜNİTE 23	4734 SAYILI KAMU İHALE KANUNU	505
TESTLER	
ÜNİTE 24	4735 SAYILI KAMU İHALE SÖZLEŞMELERİ KANUNU.....	547
TESTLER	
ÜNİTE 25	5018 SAYILI KAMU MALÎ YÖNETİMİ VE KONTROL KANUNU	558
TESTLER	
ÜNİTE 26	ÖLÇME VE DEĞERLENDİRME.....	607
TESTLER	
ÜNİTE 27	GENEL KÜLTÜR, GÜNCEL KONULAR	650
TESTLER	
ÜNİTE 28	ATATÜRK İLKELERİ VE İNKILAP TARİHİ	787
TESTLER	

TÜRKİYE CUMHURİYETİ 1982 ANAYASASI

BAŞLANGIÇ HÜKÜMLERİ VE GENEL ESASLAR

1.ÜNİTE

1.BÖLÜM

BAŞLANGIÇ

Türk Vatanı ve Milletinin ebedi varlığını ve Yüce Türk Devletinin bölünmez bütünlüğünü belirleyen bu Anayasa, Türkiye Cumhuriyetinin kurucusu, ölümsüz önder ve eşsiz kahraman Atatürk'ün belirlediği milliyetçilik anlayışı ve onun inkılap ve ilkeleri doğrultusunda;

Dünya milletleri ailesinin eşit haklara sahip şerefli bir üyesi olarak, Türkiye Cumhuriyetinin ebedi varlığı, refahı, maddi ve manevi mutluluğu ile çağdaş medeniyet düzeyine ulaşma azmi yönünde;

Millet iradesinin mutlak üstünlüğü, egemenliğin kayıtsız şartsız Türk Milletine ait olduğu ve bunu millet adına kullanmaya yetkili kılınan **hiçbir kişi** ve kuruluşun, bu Anayasada gösterilen hürriyetçi demokrasi ve bunun icaplarıyla belirlenmiş hukuk düzeni dışına çıkamayacağı;

Kuvvetler ayrımının, Devlet organları arasında üstünlük sıralaması anlamına gelmeyip, belli Devlet yetki ve görevlerinin kullanılmasından ibaret ve bununla sınırlı medeni bir işbölümü ve işbirliği olduğu ve üstünlüğün ancak Anayasa ve kanunlarda bulunduğu;

Hiçbir faaliyetin Türk milli menfaatlerinin, Türk varlığının, Devleti ve ülkesiyle bölünmezliği esasının, Türklüğün tarihi ve manevi değerlerinin, Atatürk milliyetçiliği, ilke ve inkılapları ve medeniyetçiliğinin karşısında korunma göremeyeceği ve laiklik ilkesinin gereği olarak kutsal din duygularının, Devlet işlerine ve politikaya kesinlikle karıştırılmayacağı;

Her Türk vatandaşının bu Anayasadaki temel hak ve hürriyetlerden eşitlik ve sosyal adalet gereklerince yararlanarak milli kültür, medeniyet ve hukuk düzeni içinde onurlu bir hayat sürdürme ve maddi ve manevi varlığını bu yönde geliştirme hak ve yetkisine doğuştan sahip olduğu;

Topluca Türk vatandaşlarının milli gurur ve iftiharlarda, milli sevinç ve kederlerde, milli varlığa karşı hak ve ödevlerde, nimet ve külfetlerde ve millet hayatının her türlü tecellisinde ortak olduğu, birbirinin hak ve hürriyetlerine kesin saygı, karşılıklı içten sevgi ve kardeşlik duygularıyla ve "Yurtta sulh, cihanda sulh" arzu ve inancı içinde, huzurlu bir hayat talebine hakları bulunduğu;

FİKİR, İNANÇ VE KARARIYLA anlaşılacak, sözüne ve ruhuna bu yönde saygı ve mutlak sadakatle yorumlanıp uygulanmak üzere.

TÜRK MİLLETİ TARAFINDAN, demokrasiye aşık Türk evlatlarının vatan ve millet sevgisine emanet ve tevdi olunur.

Örnek Soru

Aşağıdakilerden hangisi 1982 Anayasası'nın Başlangıç metninde yer almamıştır?

- A) Türk Devletinin bölünmez bütünlüğü
- B) Yargı bağımsızlığı ilkesi
- C) Atatürk milliyetçiliği
- D) Atatürk inkılap ve ilkeleri
- E) Millet iradesinin mutlak üstünlüğü

Cevap B

BİRİNCİ KISIM GENEL ESASLAR

Madde -1:	Devletin şekli
Madde -2:	Cumhuriyetin nitelikleri
Madde -3:	Devletin bütünlüğü, resmî dili, bayrağı, millî marşı ve başkenti
Madde -4:	Değiştirilemeyecek hükümler
Madde -5:	Devletin temel amaç ve görevleri
Madde -6:	Egemenlik
Madde -7:	Yasama yetkisi
Madde -8:	Yürütme yetkisi ve görevi
Madde -9:	Yargı yetkisi
Madde-10:	Kanun önünde eşitlik
Madde-11:	Anayasanın bağlayıcılığı ve üstünlüğü

I. Devletin şekli: –Madde 1

Türkiye Devleti bir Cumhuriyettir.

II. Cumhuriyetin nitelikleri: –Madde 2

Türkiye Cumhuriyeti, toplumun huzuru, milli dayanışma ve adalet anlayışı içinde, insan haklarına saygılı, Atatürk milliyetçiliğine bağlı, başlangıçta belirtilen temel ilkelere dayanan, demokratik, laik ve sosyal bir hukuk Devletidir.

TEST
2

YARGI

1. Aşağıdakilerden hangisi anayasada yargı organlarının bağımsız ve tarafsız çalışabilmeleri için alınmış önlemler ile ilgili yanlış bir bilgidir?

- A) Hâkimler, görevlerinde bağımsız ve tarafsızdırlar; hukuka uygun olarak vicdanı kanaatlerine göre hüküm verirler.
- B) Hiçbir organ, makam, merci veya kişi yargı yetkisinin kullanılmasında mahkemelere ve hâkimlere emir ve talimat veremez; genelge gönderemez; tavsiye ve telkinde bulunamaz.
- C) Mahkemelerin kuruluşu, görev ve yetkileri, işleyişi ve yargılama usulleri yönetmeliklerle düzenlenir.
- D) Devletin bütün organları mahkeme kararlarına uymak zorundadır.

2. Aşağıdakilerden hangisinin bütün üyeleri Hâkimler ve Savcılar Kurulu tarafından seçilir?

- A) Anayasa Mahkemesi
- B) Danıştay
- C) Yargıtay
- D) Uyuşmazlık Mahkemesi
- E) Sayıştay

3. 1982 Anayasası'na göre, aşağıdakilerden hangisi Sayıştayın görevlerinden biri değildir?

- A) Merkezî yönetim bütçesi kapsamındaki kamu idarelerinin bütün gelir ve giderleri ile mallarını TBMM adına denetlemek
- B) Mahallî idarelerin hesap ve işlemlerini denetlemek ve kesin hükme bağlamak
- C) Siyasi partilerin mali denetimini yapmak
- D) Merkezî yönetim bütçesi kapsamındaki kamu idarelerindeki sorumluların hesap ve işlemlerini kesin hükme bağlamak
- E) Denetimine tabi kuruluşların kaynakları ne ölçüde verimli, etkin ve tutumlu kullandıklarını incelemek

4. 1982 Anayasası'na göre, Uyuşmazlık Mahkemesi ile ilgili aşağıdaki ifadelerden hangisi doğrudur?

- A) Uyuşmazlık Mahkemesi Başkanını Cumhurbaşkanı atar.
- B) Uyuşmazlık Mahkemesi, idare mahkemeleri ile Danıştay kararlarını onaylar.
- C) Uyuşmazlık Mahkemesi adli ve idari yargı mercileri arasındaki görev ve hüküm uyuşmazlıklarını kesin olarak çözümlenmeye yetkilidir.
- D) Uyuşmazlık Mahkemesi başkanını HSK seçer.
- E) Uyuşmazlık Mahkemesinin Başkanı, Başkanvekili ve üyeleri yedi yıl için seçilir.

5. 1982 Anayasası'na göre, Anayasa Mahkemesi ile ilgili aşağıdaki ifadelerden hangisi yanlıştır?

- A) Yüce Divan kararlarına karşı yeniden inceleme başvurusu yapılamaz.
- B) Anayasa Mahkemesi kararları kesindir.
- C) İptal kararları gerekçesi yazılmadan açıklanamaz.
- D) Anayasa Mahkemesi 15 üyeden oluşur.
- E) Anayasa Mahkemesi, kararlarıyla diğer devlet organlarını bağlayan bağımsız bir devlet organıdır.

6. Sayıştayla ilgili aşağıda verilen ifadelerin hangisinde bir bilgi yanlıştır?

- A) Sayıştay yüksek mahkeme değildir.
- B) Mahallî idarelerin hesap ve işlemlerinin denetimini yapar ve kesin hükme bağlar.
- C) Sayıştay başkan ve üyelerini TBMM seçer.
- D) Sayıştay kararları kesindir ancak bir defaya mahsus olmak üzere yazılı bildirim tarihinden itibaren 15 gün içinde karar düzeltmesi isteminde bulunulabilir.
- E) Danıştay ve Sayıştay kararları arasındaki uyuşmazlıklarda Sayıştay kararları esas alınır.

7. Siyasi partilerin kapatılma davalarını açabilme yetkisine aşağıdakilerden hangisi sahiptir?

- A) Anayasa Mahkemesi Başkanı
- B) Yargıtay Cumhuriyet Başsavcısı
- C) Yargıtay Genel Kurulu
- D) Anayasa Mahkemesi Genel Kurulu
- E) Uyuşmazlık Mahkemesi Başkanı

T.C. İDARE HUKUKU

2. ÜNİTE

İDARE HUKUKU

İdarenin örgütlenmesini ve idare ile bireyler arasındaki ilişkileri düzenleyen kamu hukuku dalına **idare hukuku** denir.

İdare Hukukunun Özellikleri

- İdare hukukunun konusu devlet idaresidir.
- İdare hukukunun amacı kamu yararının sağlanmasıdır.
- İşlemleri tek taraflıdır.
- İdare hukuku kanunlaştırılmamıştır. (Tedvin edilmemiştir.)
- İdare hukuku içtihatlarla dayanan bir hukuk dalıdır.
- İdare hukukundan doğan uyuşmazlıklar idari yargı mercilerinde çözümlenir.
- İdare hukuku genç ve yeni gelişen bir hukuk dalıdır.

İdarenin Görev ve Yetkileri

- Milli güvenliğin sağlanmasından sorumludur.
- Kamu yararı amacıyla kamu hizmetlerinin yürütülmesini sağlar.
- Kolluk kuvvetlerinin faaliyetlerinin yürütülmesini sağlar.
- Kamu yararı görülen hallerde özendirme, destekleme ve teşvik faaliyetleri yapar.
- Planlama faaliyetleri yapar.
- İç düzen faaliyetleri yapar. Kamuya yönelik olmayan tek faaliyettir.

İdare Hukukunun Kaynakları

Asli Kaynaklar

- Anayasa
- Kanun
- Milletlerarası antlaşmalar
- Cumhurbaşkanlığı kararnamesi
- Yönetmelik
- Genelge, yönerge vb.
- İçtihadı birleştirme kararları

Yardımcı Kaynaklar

- Yargı içtihatları
- İdari teamül ve tatbikatlar
- Öğretiler (doktrin, bilimsel görüş)

İdari Fonksiyon

Kâr amacı gütmeyen ve toplumun günlük ihtiyaçlarını karşılamak amacıyla yürütülen tüm kamusal faaliyetler idari fonksiyon kapsamındadır.

- Konusunu kamu hizmetleri oluşturur.
- Amacı kamu yararını gerçekleştirmektir.
- Sürekli bir devlet fonksiyonu vardır.
- İdari işlemler ve eylemler ile yürütülür.
- Kamu gücü kullanılarak yerine getirilir.
- İdari fonksiyon kendiliğinden harekete geçer.
- İdari fonksiyon üstün ve ayrıcalıklı yetkiler kullanılarak yerine getirilir.
- Bireylerle doğrudan doğruya ilişki halindedir.

İdare Hukukuna Özgü İlkeler

İdarenin Kanuniliği İlkesi

Anayasaya göre idarenin kuruluş ve görevleri kanunla düzenlenir. İdarenin faaliyette bulunabilmesi için mutlaka kanundan aldığı bir yetki olmalı ve işlemler kanuna aykırı olmamalıdır.

İdarenin Kanuniliği İlkesinin İstisnaları

- Bakanlıkların kuruluş ve örgütlenişi
- Milli Güvenlik Kurulu Genel Sekreterliğinin teşkilat ve görevleri
- Devlet Denetleme Kurulunun işleyişi
- Üst kademe kamu yöneticilerinin atanmalarına ilişkin usul ve esaslar kanunla değil Cumhurbaşkanlığı kararnamesiyle düzenlenir.

Yetki Genişliği İlkesi

Taşra teşkilatının başındaki amirlerin (vali) merkeze danışmadan, merkez adına kendi başlarına karar alma yetkisinin verilmesine **yetki genişliği** denir.

T.C. İDARİ TEŞKİLATI

3. ÜNİTE

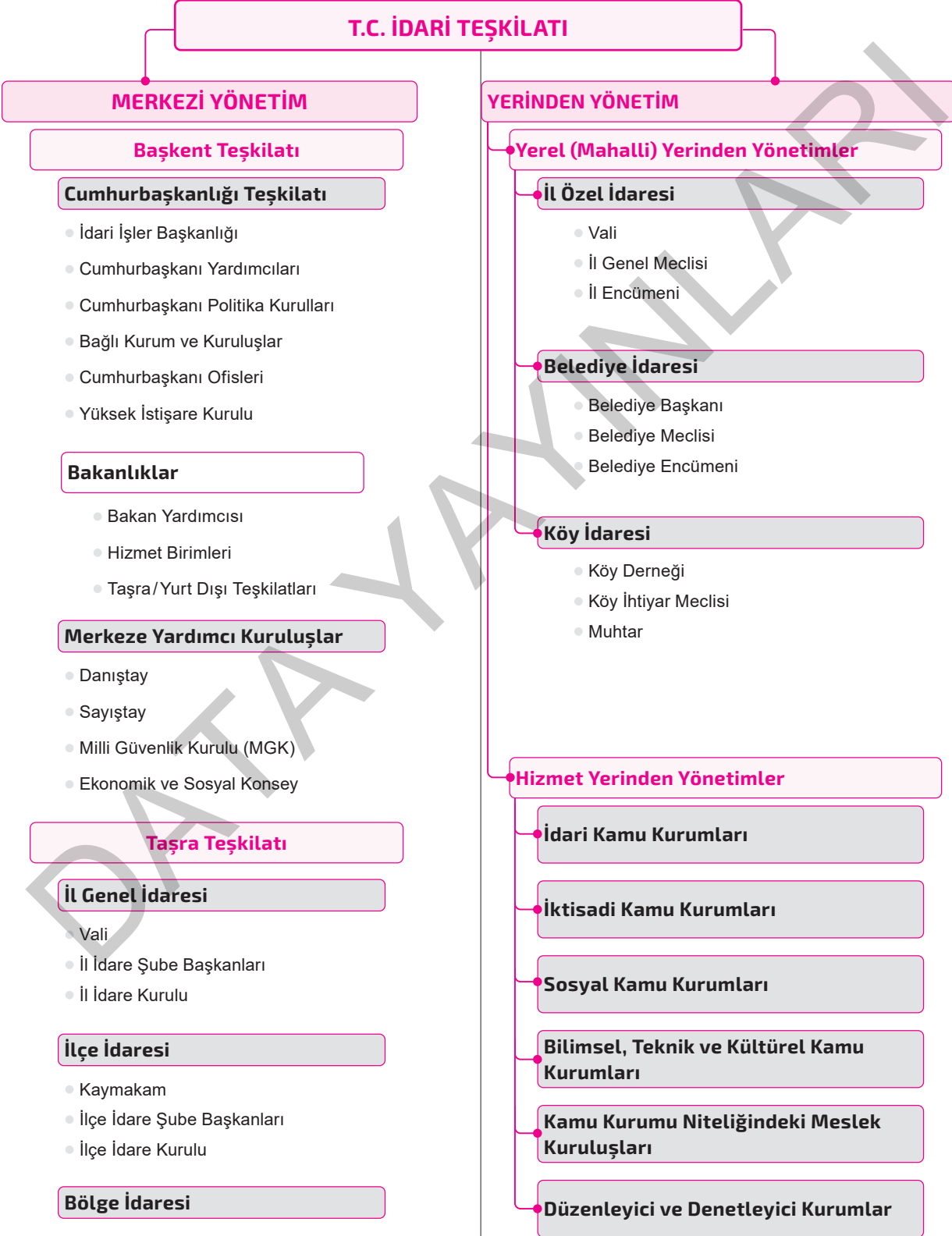

657 SAYILI DEVLET MEMURLARI KANUNU

4. ÜNİTE

KISIM - I Genel Hükümler

BÖLÜM: 1

Kapsam, Amaç, Temel İlkeler, İstihdam Şekilleri

Kapsam: –Madde 1

Bu Kanun, Genel ve Katma Bütçeli Kurumlar, İl Özel İdareleri, Belediyeler, İl Özel İdareleri ve Belediyelerin kurdukları birlikler ile bunlara bağlı döner sermayeli kuruluşlarda, kanunlarla kurulan fonlarda, kefalet sandıklarında veya Beden Terbiyesi Bölge Müdürlüklerinde çalışan memurlar hakkında uygulanır.

Sözleşmeli ve geçici personel hakkında bu Kanunda belirtilen özel hükümler uygulanır.

Anayasa Mahkemesi üye ve yedek üyeleri ile rapor-törleri; hakimlik ve savcılık mesleklerinde veya bu mesleklerden sayılan görevlerde bulunanlar, Danıştay ve Sayıştay meslek mensupları ve Sayıştay savcı ve yardımcıları, Üniversitelerin, İktisadi ve Ticari İlimler Akademilerinin, Devlet Mühendislik ve Mimarlık Akademilerinin, Devlet Güzel Sanatlar Akademilerinin, Türkiye ve Orta - Doğu Amme İdaresi Enstitüsünün öğretim üye ve yardımcıları, Cumhurbaşkanlığı Senfoni Orkestrası üyeleri, Genelkurmay Mehtaran Bölüğü Sanatkarları, Devlet Tiyatrosu ile Devlet Opera ve Balesi ve Belediye Opera ve tiyatroları ile şehir ve belediye konservatuvar ve orkestralarının sanatkar memurları, uzman memurları, uygulatıcı uzman memurları ve stajyerleri; Spor-Toto Teşkilatında çalışan personel; subay, astsubay, uzman jandarma, uzman erbaş ve sözleşmeli erbaş ve erler ile Emniyet Teşkilatı mensupları özel kanunları hükümlerine tabidir.

Amaç: –Madde 2

Bu Kanun, Devlet memurlarının hizmet şartlarını, niteliklerini, atanma ve yetiştirilmelerini, ilerleme ve yükselmelerini, ödev, hak, yüküm ve sorumluluklarını, aylıklarını ve ödeneklerini ve diğer özlük işlerini düzenler.

Bu Kanunda öngörülen yönetmelikler Cumhurbaşkanınca yürürlüğe konulur.

Temel ilkeler: –Madde 3

Bu kanunun temel ilkeleri şunlardır:

Sınıflandırma:

A) Devlet kamu hizmetleri görevlerini ve bu görevlerde çalışan Devlet memurlarını görevlerin gerektirdiği niteliklere ve mesleklere göre sınıflara ayırmaktır.

Kariyer:

B) Devlet memurlarına, yaptıkları hizmetler için lüzumlu bilgilere ve yetiştirme şartlarına uygun şekilde, sınıfları içinde en yüksek derecelere kadar ilerleme imkanını sağlamaktır.

Liyakat:

C) Devlet kamu hizmetleri görevlerine girmeyi, sınıflar içinde ilerleme ve yükselmeyi, görevin sona erdirilmesini liyakat sistemine dayandırmak ve bu sistemin eşit imkanlarla uygulanmasında Devlet memurlarını güvenliğe sahip kılmaktır.

Örnek Soru

657 Sayılı Devlet Memurları Kanunu'na göre "Devlet memurlarına, yaptıkları hizmetler için lüzumlu bilgilere ve yetiştirme şartlarına uygun şekilde, sınıfları içinde en yüksek derecelere kadar ilerleme imkânını sağlamaktır" ifadesi hangi temel ilkenin açıklamasıdır?

- A) Sınıflandırma B) Kariyer C) Derece
D) Kademe E) Liyakat

Cevap B

İstihdam şekilleri: –Madde 4

Kamu hizmetleri; memurlar, sözleşmeli personel, geçici personel ve işçiler eliyle gördürülür.

A) Memur:

Mevcut kuruluş biçimine bakılmaksızın, Devlet ve diğer kamu tüzel kişiliklerince genel idare esaslarına göre yürütülen asli ve sürekli kamu hizmetlerini ifa ile görevlendirilenler, bu Kanunun uygulanmasında memur sayılır.

Yukarıdaki tanımlananlar dışındaki kurumlarda genel politika tespiti, araştırma, planlama, programlama, yönetim ve denetim gibi işlerde görevli ve yetkili olanlar da memur sayılır.

TEST
8

**657 SAYILI DEVLET MEMURLARI
KANUNU KISIM - VI SOSYAL
HAKLAR VE YARDIMLAR**

1. 657 sayılı Devlet Memurları Kanununa göre çocuk yardımı alan devlet memura verilen yardım çocuklarının her bir için kaç gösterge rakamının aylık katsayısı ile çarpılması sonucu elde edilecek miktar üzerinden ödenir?
- A) 250
B) 500
C) 600
D) 750
E) 850
2. 657 sayılı Devlet Memurları Kanununa göre kaç yaşını dolduran erkek (malûl olanlar hariç) çocuk için aile yardımı ödenmez?
- A) 18
B) 21
C) 25
D) 30
E) 33
3. 657 sayılı Devlet Memurları Kanununa göre aşağıdaki şıklarda belirtilenlerden hangisi durumunda çocuklar için aile yardımı ödeneği verilir?
- A) Evlenen çocuklara
B) 25 yaşını dolduran ama evlenmemiş kız çocuklara
C) Kendileri hesabına ticaret yapan veya gerçek veya tüzel kişiler yanında her ne şekilde olursa olsun menfaat karşılığı çalışan çocuklara
D) Burs alan veya Devletçe okutulan çocuklara
E) 25 yaşını doldurmuş evlenen erkek çocuklara
4. 657 sayılı Devlet Memurları Kanununa göre aşağıdaki şıklarda belirtilenlerden hangisi durumunda çocuklar için aile yardımı ödeneği verilir?
- A) Burs alan veya Devletçe okutulan çocuklara
B) Öğrenim yapmakta iken tatil devresinde çalışan çocuklara
C) Evlenen çocuklara
D) 25 yaşını dolduran erkek çocuklara
E) 25 yaşını doldurmuş evli kız çocuklara
5. 657 Sayılı Devlet Memurları Kanununa göre devlet memurlarından T. C. Emekli Sandığına tabi hizmeti kaç yıl ve daha fazla olanlara, istekleri üzerine Toplu Konut Fonundan özel şartlarla ve öncelikle konut kredisi verilebilir?
- A) Beş yıl ve daha fazla olanlara
B) Yedi yıl ve daha fazla olanlara
C) On yıl ve daha fazla olanlara
D) On beş yıl ve daha fazla olanlara
E) On yedi yıl ve daha fazla olanlara
6. 657 sayılı Devlet Memurları Kanununa göre devlet memurlarından: memur olmayan eşi aile yardımı ödeneğine müstahak çocuğu ölenlere ne kadar tutarda ölüm yardım ödeneği ödenir?
- A) En yüksek devlet memuru aylığı (ek gösterge dahil)
B) En yüksek devlet memuru aylığı (ek gösterge hariç)
C) En yüksek devlet memuru aylığının yarısı kadar(ek gösterge dahil)
D) En yüksek devlet memuru aylığının yarısı kadar(ek gösterge hariç)
E) En yüksek devlet memuru aylığının iki katı (ek gösterge hariç)

5442 SAYILI İL İDARESİ KANUNU

5. ÜNİTE

BÖLÜM: I

Mülki İdare Bölümlerinin Kuruluşları:

-Madde 1

(Değişik: 12/5/1964-469/1 md.)

Türkiye, merkezi idare kuruluşu bakımından coğrafya durumuna, iktisadi şartlara ve kamu hizmetlerinin gereklerine göre illere; iller ilçelere ve ilçeler de bucaklara bölünmüştür.

-Madde 2

İl, ilçe ve bucak kurulması, kaldırılması, adlarının, bağılılıklarının, merkez ve sınırlarının belirtilmesi ve değiştirilmesi aşağıda gösterilen şekilde yapılır:

A) İl ve ilçe kurulması, kaldırılması, merkezlerinin belirtilmesi, adlarının değiştirilmesi, bir ilçenin başka bir il'e bağlanması kanun ile;

B) Bucak kurulması, kaldırılması, merkezinin belirtilmesi, il ilçe ve bucak sınırlarının ve bucak adlarının değiştirilmesi bir köyün veya kasabanın veya bucağın başka bir il ve ilçeye bağlanması, mühim mevki ve tabii arazi adlarının değiştirilmesi Cumhurbaşkanlığı onayı ile;

C) Yeniden köy kurulması veya yerinin değiştirilmesi Bayındırlık ve Sağlık ve Sosyal Yardım Bakanlıklarının mütalaası alınmak suretiyle;

Ç) Köy ve kasabaların aynı ilçe içinde bir bucaktan başka bir bucağa bağlanması, köy adlarının değiştirilmesi, köylerin birleştirilmesi ve ayrılması, bir köy, mahalle veya semtin o köyden ayrılıp başka bir köy ile birleştirilmesi İçişleri Bakanlığının tasvibiyle yapılır.

D) (Değişik: 11/5/1959-7267/1 md.) Kaza kurulmasında ve kaldırılmasında, bir kazanın başka bir vilayete bağlanmasında ve merkezinin belirtilmesinde, sınırlarının değiştirilmesinde ve (B, C, Ç) fıkralarında yazılı hallerde ilgili vilayetler idare heyetleriyle umumi meclislerinin mütalaaları alınır.

(Mülga cümle: 2/3/2014-6529/16 md.)

E) İllere, ilçelere, bucaklara, merkez yapılan şehir, kasaba veya köyün adı verilir. Şu kadar ki, bunların coğrafi veya tarihi bir sanı varsa o da isim olarak verilebilir.

Örnek Soru

5442 Sayılı İl İdaresi Kanununa göre mühim mevki ve tabii arazi adlarının değiştirilmesi aşağıdakilerden hangisi ile yapılır?

- A) Kanun
- B) Cumhurbaşkanlığı onayı
- C) İçişleri Bakanlığının tasvibi
- D) Hazine ve Maliye Bakanlığının tasvibi
- E) İl Encümen Kararı

Cevap B

BÖLÜM: II İl İdaresi

-Madde 3

(Değişik: 12/5/1964-469/1 md.)

İllerin idaresi yetki genişliği esasına dayanır.

İllerde genel idare teşkilatı il, ilçe ve bucak bölümlerine uygun olarak düzenlenir.

Belli kamu hizmetlerinin görülmesi amacı ile, birden çok ili içine alan çevrede, bu hizmetler için yetki genişliğine sahip kuruluşlar meydana getirilebilir.

-Madde 4

İl genel idaresinin başı ve mercii validir. Bakanlıkların kuruluş mevzuatına göre illerde lüzumu kadar teşkilat bulunur. Bu teşkilatın her birinin başında bulunanlar il idare şube başkanlarıdır. Bunların emri altında çalışanlar ilin ikinci derecede memurlarıdır. Bu teşkilat valinin emri altındadır.

Hakimler Kanunu ile İcra ve İflas Kanununda yazılı yargıç, Cumhuriyet savcısı ve yargıç sınıfında bulunanlarla bu kanunlarda yazılı adalet memurları, askeri birlikler, askeri fabrika ve müesseseler, askerlik daire ve şubeleri bu madde hükmünden müstesnadır.

-Madde 5

İllerde, valilerin tayin ve tesbit ettiği işlerde yardımcılığını ve valinin bulunmadığı zamanlarda vekilliğini yapmak üzere vali muavinleri bulunur. Valiliğin yazı işlerinin düzenlenmesinden de vali muavini sorumludur.

5378 SAYILI ENGELLİLER HAKKINDA KANUN

6. ÜNİTE

BİRİNCİ BÖLÜM

Amaç, Kapsam, Tanımlar ve Genel Esaslar

Amaç: –Madde 1

(Değişik: 6/2/2014-6518/62 md.)

Bu Kanunun amacı; engellilerin temel hak ve özgürlüklerden faydalanmasını teşvik ve temin ederek ve doğuştan sahip oldukları onura saygıyı güçlendirerek toplumsal hayata diğer bireylerle eşit koşullarda tam ve etkin katılımlarının sağlanması ve engelliliği önleyici tedbirlerin alınması için gerekli düzenlemelerin yapılmasını sağlamaktır.

Kapsam: –Madde 2

Bu Kanun engellileri, ailelerini, engellilere yönelik hizmet veren kurum ve kuruluşlar ile diğer ilgilileri kapsar.

Tanımlar: –Madde 3

(Değişik: 6/2/2014-6518/63 md.)

Bu Kanunun uygulanmasında;

a) Doğrudan ayrımcılık: Engelliliğe dayalı ayrımcılık temeline dayanan ve engellinin hak ve özgürlüklerden karşılaştırılabilir durumdakilere kıyasla eşit şekilde yararlanmasını engelleyen, kısıtlayan veya zorlaştıran her türlü farklı muameleyi,

b) Dolaylı ayrımcılık: Görünüşte ayrımcı olmayan her türlü eylem, işlem ve uygulamalar sonucunda engelliliğe dayalı ayrımcılık temeliyle bağlantılı olarak, engellinin hak ve özgürlüklerden yararlanması bakımından nesnel olarak haklılaştırılmayan dezavantajlı bir konuma sokulmasını,

c) Engelli: Fiziksel, zihinsel, ruhsal ve duyuşsal yetilerinde çeşitli düzeyde kayıplarından dolayı topluma diğer bireyler ile birlikte eşit koşullarda tam ve etkin katılımını kısıtlayan tutum ve çevre koşullarından etkilenen bireyi,

d) Engelliliğe dayalı ayrımcılık: Siyasi, ekonomik, sosyal, kültürel, medeni veya başka herhangi bir alanda insan hak ve temel özgürlüklerinin tam ve diğerleri ile eşit koşullar altında kullanılması veya bunlardan yararlanması önünde engelliliğe dayalı olarak gerçekleştirilen her türlü ayırım, dışlama veya kısıtlamayı,

e) Engellilik durumu: Bireyin engelliliğini ve engellilikten kaynaklanan özel gereksinimlerini, uluslararası

yöntemleri temel olarak belirleyen derecelendirmeler, sınıflandırmalar ve tanımlamaları,

f) Erişilebilirlik: Binaların, açık alanların, ulaşım ve bilgilendirme hizmetleri ile bilgi ve iletişim teknolojisinin, engelliler tarafından güvenli ve bağımsız olarak ulaşılabilir ve kullanılabilir olmasını,

g) Erişilebilirlik standartları: Türk Standardları Enstitüsünün erişilebilirlikle ilgili yayımladığı standartları,

h) Habilitasyon: Engellinin bireysel ve toplumsal ihtiyaçlarını karşılayabilmesini ve yaşamını bağımsız bir şekilde sürdürebilmesini sağlamayı amaçlayan fiziksel, sosyal, zihinsel ve mesleki beceriler kazandırmaya yönelik hizmetleri,

i) Korunmalı işyeri: İş gücü piyasasına kazandırılmaları güç olan zihinsel veya ruhsal engellilere mesleki rehabilitasyon sağlamak ve istihdam oluşturmak amacıyla Devlet tarafından teknik ve mali yönden desteklenen ve çalışma ortamı özel olarak düzenlenen işyerini,

j) Makul düzenleme: Engellilerin insan haklarını ve temel özgürlüklerini tam ve diğer bireylerle eşit şekilde kullanmasını veya bunlardan yararlanmasını sağlamak üzere belirli bir durumda ihtiyaç duyulan, ölçsüz veya aşırı bir yük getirmeyen, gerekli ve uygun değişiklik ve tedbirleri,

k) Rehabilitasyon: Herhangi bir nedenle oluşan engelin etkilerini mümkün olan **en az** düzeye indirmeyi ve engellinin hayatını bağımsız bir şekilde sürdürebilmesini sağlamayı amaçlayan fiziksel, sosyal, zihinsel ve mesleki beceriler geliştirmeye yönelik hizmetleri,

l) Umuma açık hizmet veren yapı: Kamu hizmeti için kullanılan resmî binalar, ibadet yerleri, özel eğitim ve özel sağlık tesisleri; sinema, tiyatro, opera, müze, kütüphane, konferans salonu gibi kültürel binalar ile gazino, düğün salonu gibi eğlence yapıları; otel, özel yurt, iş hanı, büro, pasaj, çarşı gibi ticari yapılar; spor tesisleri, genel otopark ve buna benzer umuma ait binaları, ifade eder.

Genel esaslar: –Madde 4

(Değişik: 6/2/2014-6518/64 md.)

Bu Kanun kapsamında bulunan hizmetlerin yerine getirilmesinde;

1 SAYILI CUMHURBAŞKANLIĞI TEŞKİLATI HAKKINDA CUMHURBAŞKANLIĞI KARARNAMESİ

7. ÜNİTE

ONBİRİNCİ BÖLÜM Milli Eğitim Bakanlığı

Görevler: –Madde 301

(1) Milli Eğitim Bakanlığının görev ve yetkileri şunlardır:

a) Okul öncesi, ilk ve orta öğretim çağındaki öğrencileri bedenî, zihnî, ahlakî, manevî, sosyal ve kültürel nitelikler yönünden geliştiren ve insan haklarına dayalı toplum yapısının ve küresel düzeyde rekabet gücüne sahip ekonomik sistemin gerektirdiği bilgi ve becerilerle donatarak geleceğe hazırlayan eğitim ve öğretim programlarını tasarlamak, uygulamak, güncellemek; öğretmen ve öğrencilerin eğitim ve öğretim hizmetlerini bu çerçevede yürütmek ve denetlemek,

b) Eğitim ve öğretimin her kademesi için ulusal politika ve stratejilerin belirlenmesi amacıyla gerekli çalışmaları yapmak, uygulamak, uygulanmasını izlemek ve denetlemek, ortaya çıkan yeni hizmet modellerine göre güncelleyerek geliştirmek,

c) Eğitim sistemini yeniliklere açık, dinamik, ekonomik ve toplumsal gelişimin gerekleriyle uyumlu biçimde güncel teknik ve modeller ışığında tasarlamak ve geliştirmek,

ç) Eğitime erişimi kolaylaştıran, her vatandaşın eğitim fırsat ve imkânlarından eşit derecede yararlanabilmesini teminat altına alan politika ve stratejilerin geliştirilmesi amacıyla çalışmalar yapmak, belirlenen politikaları uygulamak, uygulanmasını izlemek ve koordine etmek,

d) Kız öğrencilerin, engellilerin ve toplumun özel ilgi bekleyen diğer kesimlerinin eğitime katılımını yaygınlaştıracak politika ve stratejilerin geliştirilmesi amacıyla gerekli çalışmaları yapmak, belirlenen politikaları uygulamak ve uygulanmasını koordine etmek,

e) Özel yetenek sahibi kişilerin bu niteliklerini koruyucu ve geliştirici özel eğitim ve öğretim programlarını tasarlamak, uygulamak ve uygulanmasını koordine etmek,

f) Yükseköğretim kurumları dışındaki eğitim ve öğretim kurumlarını açmak, açılmasına izin vermek ve denetlemek,

g) Yurtdışında çalışan veya ikamet eden Türk vatandaşlarının eğitim ve öğretim alanındaki ihtiyaç ve sorunlarına yönelik çalışmaları ilgili kurum ve kuruluşlarla işbirliği içinde yürütmek,

ğ) Yükseköğretim dışında kalan ve diğer kurum ve kuruluşlarca açılan örgün ve yaygın eğitim ve öğretim kurumlarının denklik derecelerini belirlemek, program ve düzenlemelerini hazırlamak,

h) Yükseköğretimin millî eğitim politikası bütünlüğü içinde yürütülmesini sağlamak için, 4/11/1981 tarihli ve 2547 sayılı Yükseköğretim Kanunu ile Bakanlığa verilmiş olan görev ve sorumlulukları yerine getirmek,

ı) Kanunlarla ve Cumhurbaşkanlığı kararnameleriyle verilen diğer görevleri yapmak.

Teşkilat: –Madde 302

(1) Milli Eğitim Bakanlığı; merkez, taşra ve yurtdışı teşkilatından oluşur.

Hizmet birimleri: –Madde 303

(1) Bakanlığın hizmet birimleri şunlardır:

a) Temel Eğitim Genel Müdürlüğü,

b) Ortaöğretim Genel Müdürlüğü,

c) Meslekî ve Teknik Eğitim Genel Müdürlüğü,

ç) Din Öğretimi Genel Müdürlüğü,

d) Özel Eğitim ve Rehberlik Hizmetleri Genel Müdürlüğü,

e) Hayat Boyu Öğrenme Genel Müdürlüğü,

f) Özel Öğretim Kurumları Genel Müdürlüğü,

g) Yenilik ve Eğitim Teknolojileri Genel Müdürlüğü,

ğ) Öğretmen Yetiştirme ve Geliştirme Genel Müdürlüğü,

h) Ölçme, Değerlendirme ve Sınav Hizmetleri Genel Müdürlüğü,

ı) Yükseköğretim ve Yurt Dışı Eğitim Genel Müdürlüğü,

i) Avrupa Birliği ve Dış İlişkiler Genel Müdürlüğü,

j) Personel Genel Müdürlüğü,

k) Hukuk Hizmetleri Genel Müdürlüğü,

l) Destek Hizmetleri Genel Müdürlüğü,

m) (Ek:RG-6/2/2021-31387-CK-70/8 md.) Bilgi İşlem Genel Müdürlüğü,

n) (Ek:RG-6/2/2021-31387-CK-70/8 md.) İnşaat ve Emlak Genel Müdürlüğü,

o) Talim ve Terbiye Kurulu Başkanlığı

1739 SAYILI MİLLİ EĞİTİM TEMEL KANUNU

8. ÜNİTE

I - Kanunun kapsamı: –Madde 1

Bu Kanun, Türk milli eğitiminin düzenlenmesinde esas olan amaç ve ilkeler, eğitim sisteminin genel yapısı, öğretmenlik mesleği, okul bina ve tesisleri, eğitim araç ve gereçleri ve Devletin eğitim ve öğretim alanındaki görev ve sorumluluğu ile ilgili temel hükümleri bir sistem bütünlüğü içinde kapsar.

BİRİNCİ KISIM Türk Milli Eğitim Sistemini Düzenleyen Genel Esaslar

BİRİNCİ BÖLÜM Türk Milli Eğitiminin Amaçları

I - Genel amaçlar: –Madde 2

Türk Milli Eğitiminin genel amacı, Türk Milletinin bütün fertlerini,

1. Atatürk inkılap ve ilkelerine ve Anayasada ifadesini bulan Atatürk milliyetçiliğine bağlı; Türk Milletinin milli, ahlaki, insani, manevi ve kültürel değerlerini benimseyen, koruyan ve geliştiren; ailesini, vatanını, milletini seven ve daima yüceltmeye çalışan, insan haklarına ve Anayasanın başlangıcındaki temel ilkelere dayanan demokratik, laik ve sosyal bir hukuk Devleti olan Türkiye Cumhuriyetine karşı görev ve sorumluluklarını bilen ve bunları davranış haline getirmiş yurttaşlar olarak yetiştirmek;

2. Beden, zihin, ahlak, ruh ve duygu bakımlarından dengeli ve sağlıklı şekilde gelişmiş **bir kişiliğe** ve karaktere, hür ve bilimsel düşünme gücüne, geniş bir dünya görüşüne sahip, insan haklarına saygılı, kişilik ve teşebbüse değer veren, topluma karşı sorumluluk duyan; yapıcı, yaratıcı ve verimli kişiler olarak yetiştirmek;

3. İlgı, istidat ve kabiliyetlerini geliştirerek gerekli bilgi, beceri, davranışlar ve birlikte iş görme alışkanlığı kazandırmak suretiyle hayata hazırlamak ve onların, kendilerini mutlu kılacak ve toplumun mutluluğuna katkıda bulunacak bir meslek sahibi olmalarını sağlamak;

Böylece bir yandan Türk vatandaşlarının ve Türk toplumunun refah ve mutluluğunu artırmak; öte yandan milli birlik ve bütünlük içinde iktisadi, sosyal ve kültürel kalkınmayı desteklemek ve hızlandırmak ve nihayet Türk

Milletini çağdaş uygarlığın yapıcı, yaratıcı, seçkin bir ortağı yapmaktır.

II - Özel amaçlar: –Madde 3

Türk eğitim ve öğretim sistemi, bu genel amaçları gerçekleştirecek şekilde düzenlenir ve çeşitli derece ve türdeki eğitim kurumlarının özel amaçları, genel amaçlara ve aşağıda sıralanan temel ilkelere uygun olarak tespit edilir.

İKİNCİ BÖLÜM Türk Milli Eğitiminin Temel İlkeleri

I - Genellik ve eşitlik: –Madde 4

Eğitim kurumları dil, ırk, cinsiyet, engellilik ve din ayırımı gözetilmeksizin herkese açıktır. Eğitimde **hiçbir kişiye, aileye, zümreye veya sınıfa imtiyaz tanınmaz.**

II - Ferdin ve toplumun ihtiyaçları: –Madde 5

Milli eğitim hizmeti, Türk vatandaşlarının istek ve kabiliyetleri ile Türk toplumunun ihtiyaçlarına göre düzenlenir.

III - Yönelme: –Madde 6

Fertler, eğitimleri süresince, ilgi, istidat ve kabiliyetleri ölçüsünde ve doğrultusunda çeşitli programlara veya okullara yöneltilerek yetiştirilir.

Milli eğitim sistemi, her bakımdan, bu yönelmeyi gerçekleştirecek biçimde düzenlenir. Bu amaçla, ortaöğretim kurumlarına, eğitim programlarının hedeflerine uygun düşecek şekilde hazırlık sınıfları konulabilir.

Yönelmede ve başarının ölçülmesinde rehberlik hizmetlerinden ve objektif ölçme ve değerlendirme metodlarından yararlanılır.

IV - Eğitim hakkı: –Madde 7

İlköğretim görmek her Türk vatandaşının hakkıdır.

İlköğretim kurumlarından sonraki eğitim kurumlarından vatandaşlar ilgi, istidat ve kabiliyetleri ölçüsünde yararlanırlar.

V - Fırsat ve imkan eşitliği: –Madde 8

Eğitimde kadın, erkek herkese fırsat ve imkan eşitliği sağlanır.

222 SAYILI İLKÖĞRETİM VE EĞİTİM KANUNU

9. ÜNİTE

-Madde 1

İlköğretim, kadın erkek bütün Türklerin milli gayelere uygun olarak bedeni, zihni ve ahlaki gelişmelerine ve yetişmelerine hizmet eden temel eğitim ve öğretimdir.

-Madde 2

İlköğretim, ilköğrenim kurumlarında verilir; öğrenim çağıında bulunan kız ve erkek çocuklar için mecburi, Devlet okullarında parasızdır.

-Madde 3

(Değişik:27/6/2019-7180/2 md.)

Mecburi ilköğretim çağı, 6-**14 yaş** grubundaki çocukları kapsar. İlkokulların birinci sınıflarına o yılın 31 Aralık tarihinde **72 ayını** dolduran çocukların kaydı yapılır. Ancak çocuğun gelişim durumuna bağlı olarak okula erken başlaması veya kaydının ertelenmesi ile ilgili hususlar yönetmelikle düzenlenir.

-Madde 4

Türk vatandaşı kız ve erkek çocuklar ilköğrenimlerini resmi veya özel Türk ilköğretim okullarında yapmakla mükelleftir.

-Madde 5

Mecburi öğretim çağıında olup da, memleket dışında olmak, oturduğu yerde okul bulunmamak veya sağlık durumu dolayısıyla ilköğretim okuluna devam edemeyen vatandaşlardan özel olarak öğretim görenler, imtihanla ve yaşlarına göre layık oldukları ilköğretim okulu sınıflarına veya mezuniyet imtihanlarına alınırlar.

BİRİNCİ BÖLÜM Teşkilat

-Madde 6

İlköğretim kurumları şunlardır:

a) Mecburi olanlar:

- (1) (Mülga: 16/8/1997 - 4306/9 md.)
- (2) İlköğretim okulları (gündüzlü, pansiyonlu, yatılı ilköğretim okulları ve gezici okullar),
- (3) (Mülga: 16/8/1997 - 4306/9 md.)

(4) Yetiştirici ve tamamlayıcı sınıflar ve kurslar,

(5) Özel eğitime muhtaç çocuklar için kurulacak okullar ve sınıflar.

b) İsteğe bağlı olanlar:

- (1) Okul öncesi eğitim kurumları,
- (2) Tamamlayıcı sınıflar ve kurslar.

-Madde 7

(Değişik: 30/3/2012 - 6287/2 md.)

İlköğretim; 1 inci maddede belirtilen amacı gerçekleştirmek için kurulmuş **dört yıl** süreli ve zorunlu ilkokul ile **dört yıl** süreli ve zorunlu ortaokuldan oluşan bir Milli Eğitim ve Öğretim Kurumudur.

-Madde 8

(Mülga: 16/8/1997 - 4306/9 md.)

-Madde 9

(Değişik birinci fıkra: 30/3/2012 - 6287/3 md.) İlköğretim kurumlarının ilkokul ve ortaokul olarak bağımsız okullar hâlinde kurulması esastır. Ancak imkân ve şartlara göre ortaokullar, ilkokullarla veya liselerle birlikte de kurulabilir.

Nüfusun az veya dağılık olduğu yerlerde; köyler gruplaştırılarak, merkezi durumda olan veya durumu uygun bulunan köylerde ilköğretim bölge okulları ve bunlara bağlı pansiyonlar, gruplaştırmanın mümkün olmadığı yerlerde ise yatılı ilköğretim bölge okulları veya gezici okullar açılabilir. Gezici okullarda gezici öğretmenler görevlendirilir.

Bu okullarda yetiştirici sınıflar ve kurslar da açılabilir.

Şehir ve kasabalarda, ihtiyaca göre yatılı veya pansiyonlu okullar kurulabilir.

-Madde 10

Bir köy halkı, iş ve üretim hayatının gereği olarak veya olağanüstü sebeplerle yayla, otlak ve bağ gibi yerlere taşındığında köy okulu da, köy halkıyla birlikte göçecek şekilde düzenlenmiş olmalı ve gidilen yerde hemen günlük çalışmasını ve görevini devam ettirmelidir.

5580 SAYILI ÖZEL ÖĞRETİM KURUMLARI KANUNU

10.
ÜNİTE

BİRİNCİ BÖLÜM

Amaç, Kapsam ve Tanımlar

Amaç ve kapsam: –Madde 1

Bu Kanunun amacı, Türkiye Cumhuriyeti uyruklu gerçek kişiler, özel hukuk tüzel kişileri veya özel hukuk hükümlerine göre yönetilen tüzel kişiler tarafından açılacak özel öğretim kurumlarına kurum açma izni verilmesi, kurumun nakli, devri, personel çalıştırılması, kurumlara yapılacak malî destek ve bu kurumların eğitim-öğretim, yönetim, denetim ve gözetimi ile yabancılar tarafından açılmış bulunan özel öğretim kurumlarının; eğitim-öğretim, yönetim, denetim, gözetim ve personel çalıştırılmasına ilişkin usûl ve esasları düzenlemektir.

Bu Kanun, Türkiye Cumhuriyeti uyruklu gerçek kişiler, özel hukuk tüzel kişileri veya özel hukuk hükümlerine göre yönetilen tüzel kişilerce açılan özel öğretim kurumları ile yabancılar tarafından açılmış bulunan özel öğretim kurumlarını kapsar.

Tanımlar: –Madde 2

Bu Kanunda geçen;

a) Bakanlık: Millî Eğitim Bakanlığını,

b) Kurum: Okul öncesi eğitim, ilköğretim, ortaöğretim, özel eğitim okulları ile çeşitli kursları, özel öğretim kurslarını, uzaktan öğretim yapan kuruluşları, (...) motorlu taşıt sürücülere kursları, hizmet içi eğitim merkezleri, (...) özel eğitim ve rehabilitasyon merkezleri, sosyal etkinlik merkezleri, mesleki eğitim merkezleri ile benzeri özel öğretim kurumlarını,

c) (Değişik: 1/3/2014-6528/9 md.) Okul: Özel eğitim, okul öncesi, ilköğretim, ortaokul ve ortaöğretim ile Bakanlıkça dönüşüm programına alınan kurumlardan 2018-2019 eğitim-öğretim yılının sonuna kadar faaliyetleri devam eden ortaöğretim özel okulları,

d) Yabancı okullar: Yabancılar tarafından açılmış özel okulları,

e) Azınlık okulları: Rum, Ermeni ve Musevî azınlıklar tarafından kurulmuş, Lozan Antlaşması ile güvence altına alınmış ve kendi azınlığına mensup Türkiye Cumhuriyeti uyruklu öğrencilerin devam ettiği okul öncesi eğitim, ilköğretim ve ortaöğretim özel okullarını,

f) (Mülga: 1/3/2014-6528/9 md.)

g) (Değişik: 1/3/2014-6528/9 md.) Çeşitli kurslar: (...), kişilerin sosyal, sanatsal, sportif, kültürel ve mesleki alanlarda bilgi, beceri, dil, yetenek ve deneyimlerini geliştirmek, isteklerine göre serbest zamanlarını değerlendirmek amacıyla faaliyet gösteren özel öğretim kurumlarını,

h) Özel eğitim okulu: Özel eğitim gerektiren bireylere hizmet veren, özel olarak yetiştirilmiş personelin bulunduğu, geliştirilmiş eğitim programlarının uygulandığı özel öğretim kurumunu,

ı) Motorlu taşıt sürücülere kursu: Motorlu taşıt sürücüsü yetiştirerek sınav sonucu sertifika veren ve trafik ile ilgili eğitim-öğretim yaptıran özel öğretim kurumlarını,

j) (Mülga: 2/1/2017-KHK-687/5 md.; Aynen kabul: 1/2/2018-7076/5 md.)

k) Özel eğitim ve rehabilitasyon merkezi: Özel eğitim gerektiren bireylerin konuşma ve dil gelişim güçlüğü, ses bozuklukları, zihinsel, fiziksel, duygusal, sosyal, duygusal veya davranış problemlerini ortadan kaldırmak ya da etkilerini **en az** seviyeye indirmek, yeteneklerini yeniden **en üst** seviyeye çıkarmak, temel öz bakım becerilerini ve bağımsız yaşam becerilerini geliştirmek ve topluma uyumlarını sağlamak amacıyla faaliyet gösteren özel öğretim kurumlarını,

l) Milletlerarası özel öğretim kurumları: Yalnız yabancı uyruklu öğrencilerin devam edebilecekleri özel öğretim kurumlarını,

m) Kurucu: Kurumun sahibi olan ve adına kurum açma izin belgesi düzenlenen gerçek veya tüzel kişiyi,

n) Kurucu temsilcisi: Özel hukuk tüzel kişileri veya özel hukuk hükümlerine göre yönetilen tüzel kişiler adına seçilen kişiyi,

o) Uzaktan öğretim kurumu: Çeşitli nedenlerle öğrenimlerini sürdüremeyenlere her türlü iletişim araçları ile eğitim-öğretim yapan kurumları,

ö) (Ek: 3/10/2016-KHK-676/77 md.; Aynen kabul: 1/2/2018-7070/63 md.) Özel öğretim kursu: Kişilerin, Bakanlıkça belirlenmiş bilim gruplarına uygun eğitim ortamlarında, öğrenim seviyelerine, ilgi ve isteklerine uygun öğretim programları doğrultusunda, bilgi, beceri, yetenek ve deneyimlerini geliştirdiği, serbest zamanlarını değerlendirdiği bir bilim grubunda eğitim veren kurumları,

p) (Ek: 2/1/2017-KHK-687/5 md.; Aynen kabul: 1/2/2018-7076/5 md.)

573 SAYILI ÖZEL EĞİTİM HAKKINDA KANUN HÜKMÜNDE KARARNAME

11.
ÜNİTE

BİRİNCİ KISIM Genel Hükümler

Amaç: –Madde 1

Bu Kanun Hükmünde Kararnamenin amacı, özel eğitim gerektiren bireylerin, Türk Milli Eğitiminin genel amaçları ve temel ilkeleri doğrultusunda, genel ve mesleki eğitim görme haklarını kullanabilmelerini sağlamaya yönelik esasları düzenlemektir.

Kapsam: –Madde 2

Bu Kanun Hükmünde Kararname; özel eğitim gerektiren bireyler ile onlara doğrudan veya dolaylı olarak sunulacak eğitim hizmetlerini; bu hizmetleri sağlayacak okul, kurum ve programları kapsar.

Tanımlar: –Madde 3

Bu Kanun Hükmünde Kararnamede geçen;

- a) “Özel eğitim gerektiren birey”, çeşitli nedenlerle, bireysel özellikleri ve eğitim yeterlilikleri açısından akranlarından beklenen düzeyden anlamlı farklılık gösteren bireyi,
- b) “Özel eğitim”, özel eğitim gerektiren bireylerin eğitim ihtiyaçlarını karşılamak için özel olarak yetiştirilmiş personel, geliştirilmiş eğitim programları ve yöntemleri ile onların engellilik durumu ve özelliklerine uygun ortamlarda sürdürülen eğitimi,
- c) “Kaynaştırma”, özel eğitim gerektiren bireylerin diğer bireylerle karşılıklı etkileşim içinde bulunmalarını sağlamak ve eğitim amaçlarını **en üst** düzeyde gerçekleştirmek için geliştirilmiş eğitim ortamlarını,
- d) “Tanılama”, eğitsel amaçla, bireyin tüm gelişim alanlarındaki özelliklerinin belirlenerek değerlendirilmesi sürecini,
- e) “Bakanlık”, Milli Eğitim Bakanlığını,
- ifade eder.

Özel eğitimin temel ilkeleri: –Madde 4

Türk Milli Eğitimi düzenleyen genel esaslar doğrultusunda özel eğitimle ilgili temel ilkeler şunlardır:

- a) Özel eğitim gerektiren tüm bireyler, ilgi, istek, yeterlilik ve yetenekleri doğrultusunda ve ölçüsünde özel eğitim hizmetlerinden yararlandırılır.
- b) Özel eğitime erken başlamak esastır.
- c) Özel eğitim hizmetleri, özel eğitim gerektiren bireyleri sosyal ve fiziksel çevrelerinden mümkün olduğu kadar ayırmadan planlanır ve yürütülür.
- d) Özel eğitim gerektiren bireylerin, eğitsel performansları dikkate alınarak, amaç, muhteva ve öğretim süreçlerinde uyarlamalar yapılarak diğer bireylerle birlikte eğitimmelerine öncelik verilir.
- e) Özel eğitim gerektiren bireylerin her tür ve kademedeki eğitimlerinin kesintisiz sürdürülebilmesi için her türlü rehabilitasyonlarını sağlayacak kurum ve kuruluşlarla işbirliği yapılır.
- f) Özel eğitim gerektiren bireyler için bireyselleştirilmiş eğitim planı geliştirilmesi ve eğitim programlarının bireyselleştirilerek uygulanması esastır.
- g) Ailelerin, özel eğitim sürecinin her boyutuna aktif katılmalarının sağlanması esastır.
- h) Özel eğitim politikalarının geliştirilmesinde, özel eğitim gerektiren bireylerin örgütlerinin görüşlerine önem verilir.
- i) Özel eğitim hizmetleri, özel eğitim gerektiren bireylerin toplumla etkileşim ve karşılıklı uyum sağlama sürecini kapsayacak şekilde planlanır.

İKİNCİ KISIM Eğitim Öğretim

BİRİNCİ BÖLÜM Eğitim Öğretim

Tanılama-değerlendirme-yerleştirme: –Madde 5

Her aşamadaki tanılamada, bireyin eğitsel performans düzeyi belirlenir, gelişim alanlarındaki özellikleri değerlendirilir ve bu değerlendirme sonuçları dikkate alınarak eğitim amaçları ve hizmetleri planlanır, en uygun eğitim ortamına yerleştirilmesine karar verilir.

Tanılama, değerlendirme ve yerleştirme sürecinin her aşamasında ailenin de görüşü alınarak katılımı sağlanır.

MİLLÎ EĞİTİM BAKANLIĞI OKUL ÖNCESİ EĞİTİM VE İLKÖĞRETİM KURUMLARI YÖNETMELİĞİ

12. ÜNİTE

BİRİNCİ BÖLÜM

Amaç, Kapsam, Dayanak ve Tanımlar

Amaç: –Madde 1

(1) Bu Yönetmeliğin amacı, Millî Eğitim Bakanlığına bağlı resmî ve özel, okul öncesi eğitim ve ilköğretim kurumlarının Türk Millî Eğitiminin genel amaç ve temel ilkelerine uygun olarak görev ve işleyişi ile ilgili usul ve esaslarını düzenlemektir.

Kapsam: –Madde 2

(1) Bu Yönetmelik, Millî Eğitim Bakanlığına bağlı resmî ve özel, okul öncesi eğitim ve ilköğretim kurumlarının görev ve işleyişine ilişkin usul ve esasları kapsar.

Dayanak: –Madde 3

(Değişik: RG-10/7/2019-30827)

(1) Bu Yönetmelik, 5/1/1961 tarihli ve 222 sayılı İlköğretim ve Eğitim Kanunu, 14/6/1973 tarihli ve 1739 sayılı Millî Eğitim Temel Kanunu, 8/2/2007 tarihli ve 5580 sayılı Özel Öğretim Kurumları Kanunu, 30/5/1997 tarihli ve 573 sayılı Özel Eğitim Hakkında Kanun Hükmünde Kararname ile 10/7/2018 tarihli ve 30474 sayılı Resmî Gazete’de yayımlanan 1 sayılı Cumhurbaşkanlığı Teşkilatı Hakkında Cumhurbaşkanlığı Kararnamesinin 301 inci, 304 üncü ve 326 ncı maddelerine dayanılarak hazırlanmıştır.

Tanımlar: –Madde 4

(1) Bu Yönetmelikte geçen;

a) (Değişik:RG-10/7/2019-30827) Anaokulu: Eylül ayı sonu itibarıyla 36-68 aylık çocukların eğitimi amacıyla açılan okulu,

b) (Değişik:RG-10/7/2019-30827) Ana sınıfı: Eylül ayı sonu itibarıyla 57-68 aylık çocukların eğitimi amacıyla (Değişik ibare:RG-14/10/2023-32339) ilkökul bünyesinde açılan sınıfı,

c) Bakan: Millî Eğitim Bakanını,

ç) Bakanlık: Millî Eğitim Bakanlığını,

d) Ders etkinliklerine katılım: Öğrencilerin, sınıf veya okul içinde yaptıkları; eleştirel düşünme, problem çözme, okuduğunu anlama, araştırma yapma gibi bilişsel, duyuşsal, (Değişik ibare:RG-23/10/2014-29154)

psikomotor alanındaki becerilerini kullanmasını ve geliştirmesini sağlayan, performansını değerlendirmeye yönelik çalışmaları,

e) Ders yılı: Derslerin başladığı tarihten, kesildiği tarihe kadar geçen ve iki dönemi kapsayan süreyi,

f) (Değişik:RG-10/7/2019-30827) Destek eğitim odası: Tam zamanlı kaynaştırma/bütünleştirme yoluyla eğitimlerine devam eden öğrenciler ile özel yetenekli öğrencilere ihtiyaç duydukları alanlarda destek eğitim hizmetleri verilmesi için düzenlenmiş ortamı,

g) Dönem: Derslerin başladığı tarihten yarıyıl tatiline, yarıyıl tatili bitiminden ders kesimine kadar geçen süreyi,

ğ) e-Okul: Bakanlığa bağlı okul/kurumlarda öğrenci ve yönetimle ilgili iş ve işlemlerin elektronik ortamda yürütüldüğü ve bilgilerin saklandığı sistemi,

h) Eğitim ve öğretim yılı: Eğitim ve öğretimin başladığı tarihten, sonraki eğitim ve öğretim yılının başladığı tarihe kadar geçen süreyi,

ı) İkili eğitim: Okul öncesi eğitim ve ilköğretim kurumlarında ayrı gruplarla sabah ve öğleden sonra yapılan eğitimi,

i) İlköğretim kurumları: Resmî ve özel ilkökul, ortaokul ile eğitim, öğretim, yönetim ve bütçe ile ilgili iş ve işlemleri Din Öğretimi Genel Müdürlüğüne yürütülen imam-hatip ortaokulunu,

j) (Mülga:RG-31/1/2018-30318)

k) (Değişik ibare:RG-14/10/2023-32339) Tekli eğitim: İlköğretim kurumlarında sabah ve öğleden sonrayı kapsayacak şekilde yapılan eğitimi,

l) Okul öncesi eğitim kurumu: Okul öncesi eğitim çağı çocuklarına eğitim veren anaokulu, ana sınıfı ile uygulama sınıfını,

m) Proje: Öğrencilerin grup hâlinde veya bireysel olarak istedikleri bir alan veya konuda inceleme, araştırma ve yorum yapma, görüş geliştirme, yeni bilgilere ulaşma, özgün düşünce üretme ve çıkarımlarda bulunmaları amacıyla ders öğretmeni rehberliğinde yapacakları çalışmaları,

n) (Değişik:RG-10/7/2019-30827) Uygulama sınıfı: (Değişik ibare:RG-14/10/2023-32339) Ortaöğretim kurumlarında çocuk gelişimi ve eğitimi (Değişik ibare:RG-14/10/2023-32339) alanında/programında eylül ayı

MİLLÎ EĞİTİM BAKANLIĞI

ORTAÖĞRETİM KURUMLARI

YÖNETMELİĞİ

13.
ÜNİTE

BİRİNCİ KISIM

Genel Hükümler

BİRİNCİ BÖLÜM

Amaç, Kapsam, Dayanak ve Tanımlar

Amaç: –Madde 1

(1) Bu Yönetmeliğin amacı, Millî Eğitim Bakanlığına bağlı resmî ve özel örgün ortaöğretim kurumlarında eğitim, öğretim, yönetim ve işleyişe ilişkin usul ve esasları düzenlemektir.

Kapsam: –Madde 2

(1) Bu Yönetmelik, Millî Eğitim Bakanlığına bağlı resmî ve özel örgün ortaöğretim kurumlarının eğitim, öğretim, yönetim ve işleyişine ilişkin usul ve esasları kapsar.

Dayanak: –Madde 3

(Değişik: RG-16/9/2017-30182)

(1) (Değişik:RG-1/9/2018-30522) Bu Yönetmelik, 5/1/1961 tarihli ve 222 sayılı İlköğretim ve Eğitim Kanunu, 14/6/1973 tarihli ve 1739 sayılı Millî Eğitim Temel Kanunu, 17/3/1981 tarihli ve 2429 sayılı Ulusal Bayram ve Genel Tatiller Hakkında Kanun, 5/6/1986 tarihli ve 3308 sayılı Mesleki Eğitim Kanunu, 8/2/2007 tarihli ve 5580 sayılı Özel Öğretim Kurumları Kanunu, 20/6/2012 tarihli ve 6331 sayılı İş Sağlığı ve Güvenliği Kanunu, 25/4/2006 tarihli ve 5490 sayılı Nüfus Hizmetleri Kanunu, 30/5/1997 tarihli ve 573 sayılı Özel Eğitim Hakkında Kanun Hükmünde Kararname, 10/7/2018 tarihli ve 30474 sayılı Resmî Gazete’de yayımlanan 1 sayılı Cumhurbaşkanlığı Teşkilatı Hakkında Cumhurbaşkanlığı Kararnamesinin 301 inci maddesine dayanılarak hazırlanmıştır.

Tanımlar: –Madde 4

(1) Bu Yönetmelikte geçen;

a) Alan: Ortaöğretim kurumlarında ortak özelliklere sahip birden fazla meslek dalını içeren; bilgi, beceri, tutum, davranış ve istihdam imkânı sağlayan programların her birini,

b) Atölye: Mesleki ve teknik eğitim programlarının gerektirdiği uygulamalı derslerde bilgi, beceri ve dav-

ranışların kazandırılması amacıyla sağlık ve güvenlik koşulları da dikkate alınarak gerekli donatımı yapılmış eğitim, öğretim, uygulama ve üretim yapılan ortamı,

c) Bakanlık: Millî Eğitim Bakanlığını,

ç) (Değişik:RG-5/9/2019-30879) Bilişim araçları: Ses ve görüntü kaydı yapma özelliği olan cep telefonu, kamera, tablet, bilgisayar, akıllı saat ve benzeri araçları,

d) (Değişik:RG-2/9/2020-31232) Çerçeve öğretim programı: Bir meslek alanında ve/veya dalında modüler yapıda hazırlanan öğretim programının tanıtımı ve uygulanmasıyla ilgili açıklamaları, haftalık ders çizelgelerini, programda yer alan dersleri, dersleri oluşturan modüllerini/öğrenme birimlerini ve kazanımlar ile sertifikaları gösteren program yapısını,

e) Dal: Mesleki ve teknik ortaöğretim programlarında uygulanan bir alan altında belirli konularda uzmanlaşmaya yönelik bilgi, beceri, tutum, davranış gerektiren ve istihdam imkânı sağlayan işkollarından her birini,

f) Ders yılı: Derslerin başladığı tarihten kesildiği tarihe kadar geçen süreyi,

g) Dönem: Ders yılının başladığı tarihten yarıyıl tatiline, yarıyıl tatili bitiminden ders kesimine kadar geçen süreyi,

ğ) Eğitim kampüsü: Değişik tür ve derecedeki birden fazla okul ve kurumuyla bunlara bağlı pansiyon, yatakhane, yemekhane, kütüphane, spor alanları, rehberlik ve sağlık ünitesi, konferans salonu, çok amaçlı salon ve benzeri yerleri içerisinde bulunduran alanı,

h) e-Okul: Eğitim, öğretim ve yönetimle ilgili iş ve işlemlerin elektronik ortamda yürütüldüğü ve bilgilerin muhafaza edildiği sistemi,

ı) Geçiş: Öğrencilerin farklı program, tür, alan, dal veya ortaöğretim kurumları arasında yapılan değişikliği,

i) (Değişik:RG-5/9/2019-30879) Kaynaştırma/bütünleştirme yoluyla eğitim: Özel eğitim ihtiyacı olan bireylerin her tür ve kademede diğer bireylerle karşılıklı etkileşim içinde bulunmalarını ve eğitim amaçlarını **en üst** düzeyde gerçekleştirmelerini sağlamak amacıyla, bu bireylere destek eğitim hizmetleri de sağlanarak akranlarıyla birlikte tam zamanlı ya da özel eğitim sınıflarında yarı zamanlı olarak verilen eğitimi,

j) Laboratuvar: Derslerle ilgili iş, işlem, deney, gözlem, inceleme, araştırma, geliştirme ve benzeri uygulama-

19. Millî Eğitim Bakanlığı Ortaöğretim Kurumları Yönetmeliğine göre çok programlı Anadolu liselerinde, mesleki ve teknik eğitim merkezlerinde ve mesleki eğitim merkezlerinde bir şubeye alınacak öğrenci sayısının kaç olması esastır?

- A) 30
- B) 32
- C) 34
- D) 36
- E) 38

20. Millî Eğitim Bakanlığı Ortaöğretim Kurumları Yönetmeliğine göre tedbir kararının alınmasını izleyen en geç üç iş günü içinde disiplin işlemine başlanır ve okul öğrenci ödül ve disiplin kuruluna sevkinden itibaren en geç kaç iş günü içinde durumu karara bağlanır?

- A) 5
- B) 7
- C) 10
- D) 15
- E) 20

TEST
3

MİLLÎ EĞİTİM BAKANLIĞI
ORTAÖĞRETİM KURUMLARI
YÖNETMELİĞİ

1. Millî Eğitim Bakanlığı Ortaöğretim Kurumları Yönetmeliğine göre "Mesleki eğitim merkezi programı uygulayan okul/kurumların eğitim, öğretim ve yönetimle ilgili iş ve işlemlerin elektronik ortamda yürütüldüğü ve bilgilerin muhafaza edildiği sistemi" ifade eden terim aşağıdakilerden hangisidir?

- A) MEBBİS
- B) e-Okul
- C) e-Mesem
- D) E-Ders
- E) E-Eğitim

2. Millî Eğitim Bakanlığı Ortaöğretim Kurumları Yönetmeliğine göre "Türk Bayrağına, ülkeyi, milleti ve devleti temsil eden sembollere hakaret etmek" davranışına hangi disiplin cezası uygulanır?

- A) Uyarma
- B) Kınama
- C) Okuldan kısa süreli uzaklaştırma
- D) Okul değiştirme
- E) Örgün eğitim dışına çıkarma

3. Millî Eğitim Bakanlığı Ortaöğretim Kurumları Yönetmeliğine göre merkezi sınav puanıyla öğrenci alan okullarda bir şubeye alınacak öğrenci sayısı kaçtır?

- A) 30
- B) 31
- C) 32
- D) 33
- E) 34

4. Millî Eğitim Bakanlığı Ortaöğretim Kurumları Yönetmeliğine göre mezuniyet puanı; dokuz, on, on bir ve on ikinci sınıfların yılsonu başarı puanlarının aritmetik ortalamasıdır. Mezuniyet puanı hesaplanırken bölme işlemi, virgülden sonra kaç basamak yürütülür?

- A) 1
- B) 2
- C) 3
- D) 4
- E) 5

MİLLÎ EĞİTİM BAKANLIĞI EĞİTİM KURUMLARI SOSYAL ETKİNLİKLER YÖNETMELİĞİ

14. ÜNİTE

BİRİNCİ BÖLÜM

Amaç, Kapsam, Dayanak ve Tanımlar

Amaç: –Madde 1

(1) Bu Yönetmeliğin amacı; her tür ve seviyedeki resmî ve özel (**Değişik ibare: RG-1/9/2018-30522**) örgün ve hayat boyu öğrenme kurumlarında; öğretim programlarının yanında öğrenci ve kursiyerlerde özgüven ve sorumluluk duygusu geliştirmeye, yeni ilgi alanları oluşturmaya, millî, manevî, ahlaki, insanî ve kültürel değerleri kazandırmaya yönelik bilimsel, sosyal, kültürel, sanatsal ve sportif alanlarda öğrenci kulübü ve toplum hizmeti kapsamındaki sosyal (**Ek ibare: RG-12/9/2019-30886**) etkinlikler ile kamu kurum ve kuruluşları, uluslararası kuruluşlar ve sivil toplum kuruluşları tarafından eğitim kurumlarında yapılacak sosyal etkinliklerin usul ve esaslarını düzenlemektir.

Kapsam: –Madde 2

(1) Bu Yönetmelik; her tür ve seviyedeki resmî ve özel (**Değişik ibare: RG-1/9/2018-30522**) örgün ve hayat boyu öğrenme kurumlarında; öğretim programlarının yanında bilimsel, sosyal, kültürel, sanatsal, sportif alanlarda öğrenci kulübü ve toplum hizmeti kapsamındaki sosyal (**Ek ibare: RG-12/9/2019-30886**) etkinlikler ile kamu kurum ve kuruluşları, uluslararası kuruluşlar ve sivil toplum kuruluşları tarafından eğitim kurumlarında yapılacak sosyal etkinliklere ait usul ve esasları kapsar.

Dayanak: –Madde 3

(**Değişik: RG-1/9/2018-30522**)

(1) Bu Yönetmelik, 14/6/1973 tarihli ve 1739 sayılı Millî Eğitim Temel Kanunu ile 10/7/2018 tarihli ve 30474 sayılı Resmî Gazete’de yayımlanan 1 sayılı Cumhurbaşkanlığı Teşkilatı Hakkında Cumhurbaşkanlığı Kararnamesine dayanılarak hazırlanmıştır.

Tanımlar: –Madde 4

(1) Bu Yönetmelikte geçen;

- a) Bakanlık: Millî Eğitim Bakanlığını,
- b) Danışman öğretmen: Sosyal etkinliklerde rehberlik, danışmanlık ve gözetim görevini yürütmekle görevlendirilen öğretmeni veya öğretmenleri,

c) Eğitim kurumu: Her tür ve seviyedeki resmî ve özel örgün (**Ek ibare:RG-1/9/2018-30522**) ve hayat boyu öğrenme (**Mülga ibare:RG-1/9/2018-30522**) (...) okul ve kurumu,

ç) Eğitim kurumu müdürü: Her tür ve seviyedeki resmî ve özel (**Değişik ibare:RG-1/9/2018-30522**) örgün ve hayat boyu öğrenme kurumu müdürünü,

d) Gönüllü: Tamamıyla kendi isteği doğrultusunda, dayanışma ve yardımlaşma amacıyla (**Değişik ibare:RG-1/9/2018-30522**) çıkar gözetmeksizin hiçbir maddi beklentisi olmadan sadece topluma faydalı olmak arzusuyla fiziksel gücünü, zamanını, bilgi birikimini, yeteneğini ve deneyimini kullanarak öğrenci kulübü ve toplum hizmeti çalışmalarına katkı sağlayan veli, (**Mülga ibare:RG-1/9/2018-30522**) (...) üniversite, kurum ve kuruluşları,

e) Kulüp temsilcisi: Öğrenci kulübü çalışmalarını danışman öğretmen ile birlikte yürütmek üzere üye öğrencilerin aralarından seçtiği öğrenciyi,

f) Öğrenci kulübü: Öğrencilerin öğrenimleri boyunca bilimsel, sosyal, kültürel, sanatsal ve sportif alanlarda eğitim kurumu içi ve dışı etkinliklerde bulunmalarını sağlamak amacıyla oluşturulan grubu,

g) (**Değişik:RG-15/10/2020-31275**) Sosyal etkinlik: Öğretim programlarının yanında internet üzerinden uzaktan erişim yoluyla veya belirli bir yerde yapılan bilimsel, sosyal, kültürel, sanatsal ve sportif alanlarda öğrenci kulübü ve toplum hizmeti çalışmaları ile bu kapsamdaki diğer etkinlikleri,

ğ) Sosyal Etkinlik Modülü: Sosyal etkinlikler kapsamında öğrencilerin seçtiği/seçildiği öğrenci kulübünün, katıldığı toplum hizmetlerinin, yaptığı çalışmaların ve bunlara ilişkin verilen belgelerin işlendiği e-Okul sistemi içinde yer alan modülü,

h) Sosyal etkinlik dosyası: Öğrencinin katılmış olduğu sosyal etkinliklere ait bilgi ve belgelerin tutulduğu dosya,

ı) Sosyal etkinlikler kurulu: Sosyal etkinlikleri planlamak ve yürütülmesini koordine etmek amacıyla oluşturulan kurulu,

i) Toplum hizmeti: Öğrencilerin seviyelerine uygun olarak toplumsal sorunların çözümüne katkı sağlamak amacıyla afet ve acil durum, çevre, eğitim, spor, kültür ve turizm, sağlık ve sosyal hizmetler alanlarında gerçekleştirecekleri çalışmaları,

MİLLÎ EĞİTİM BAKANLIĞI OKUL- AİLE BİRLİĞİ YÖNETMELİĞİ

15. ÜNİTE

BİRİNCİ BÖLÜM

Amaç, Kapsam, Dayanak ve Tanımlar

Amaç: –Madde 1

(1) Bu Yönetmeliğin amacı, Millî Eğitim Bakanlığına bağlı okul ve eğitim kurumlarında okul-aile birliklerinin kuruluş, işleyiş, görev, yetki ve sorumluluklarına ilişkin usul ve esasları düzenlemektir.

Kapsam: –Madde 2

(1) Bu Yönetmelik; eğitim kampüslerinde yer alan okullar dâhil Millî Eğitim Bakanlığına bağlı okul ve eğitim kurumlarında okul-aile birliklerinin kuruluşu, işleyişi, birlik organlarının oluşturulması, seçim şekilleri; sosyal ve kültürel etkinlikler ile kampanya ve kurslardan sağlanan maddi katkılar, bağışların kabulü, harcanması ve denetlenmesiyle kantin ve benzeri yerlerin işlettilmesi veya işletilmesinden sağlanan gelirlerin dağıtım yerleri, oranları, harcanması ve denetlenmesine dair usul ve esasları kapsar.

Dayanak: –Madde 3

(1) Bu Yönetmelik, 14/6/1973 tarihli ve 1739 sayılı Millî Eğitim Temel Kanununun 16 ncı maddesine dayanılarak hazırlanmıştır.

Tanımlar: –Madde 4

(1) Bu Yönetmelikte geçen;

- Bakanlık: Millî Eğitim Bakanlığını,
- Birlik: Eğitim kampüslerinde yer alan okullar dâhil Bakanlığa bağlı okul ve eğitim kurumlarında kurulan okul-aile birliğini,
- Kantin: Okullardaki büfe, kantin, çay ocağı, yemekhane ve kafeteryaları,
- Okul: Bakanlığa bağlı her tür ve derecedeki resmi ve özel örgün ve yaygın öğretim okul/kurumunu,
- Öğrenci: Örgün eğitim kurumları öğrencileri ile mesleki eğitim merkezlerine devam eden çırak öğrenciyi,
- Üye: Örgün eğitim kurumlarında okulun yönetici ve öğretmenleri ile öğrenci velilerini; yaygın eğitim kurumlarında ise okulun yöneticisi ve öğretmenleri, usta öğreticileri, velileri, **onsekiz yaşını** doldurmuş kursiyer,

çırak, kalfa, ustaları, eğitsel kulüp üyelerini ve gönüllü kişileri,

f) Veli: Örgün ve yaygın eğitim kurumlarında, öğrencinin annesini/babasını veya kanuni sorumluluğunu üstlenen kişiyi,

g) (Ek:RG-1/12/2023-32386) Birlik Başkanı: Okul-aile birliği yönetim kurulu başkanını,

ğ) (Ek:RG-1/12/2023-32386) Kursiyer: Belli bir süresi ve programı olan; katılımcılara öngörülen bilgi, beceri ve etkinlikleri kazandıran, doğrudan veya diğer kurum ve kuruluşlarla iş birliği halinde halka açık ve ücretsiz olarak düzenlenen genel, meslekî ve teknik, okuma yazma ile örgün ve yaygın eğitimi destekleyici kurs faaliyetlerine katılan kişileri,

ifade eder.

İKİNCİ BÖLÜM

Kuruluş, Görev, Yetki ve Üyelik

Kuruluş: –Madde 5

(1) Okul ile aile arasında bütünleşmeyi gerçekleştirmek, veli ile okul arasında iletişimi ve iş birliğini sağlamak, eğitim ve öğretimi geliştirici faaliyetleri desteklemek, okulun ve maddi imkânlardan yoksun öğrencilerin eğitim ve öğretimle ilgili zorunlu ihtiyaçlarını karşılamak üzere okullar bünyesinde tüzel kişiliği haiz olmayan birlikler kurulur.

(2) Birlik, kurulduğu okulun adını alır.

Birliğin görev ve yetkileri: –Madde 6

(1) Birliğin görev ve yetkileri şunlardır:

a) Öğrencilerin, Türk millî eğitiminin genel ve özel amaçları ile temel ilkeleri ve millî manevi değerler doğrultusunda yetiştirilmeleri için okul yönetimi, öğretmenler, veliler ve ailelerle iş birliği yapmak.

b) Okulun amaç ve hedeflerinin gerçekleştirilmesine, eğitimde kalite ve başarı için okulun stratejik plan çalışmalarına ve uygulamasına destek olmak, eğitimde fırsat eşitliğine imkân vermek ve öğretmenler kurulunca alınan kararların uygulanmasını desteklemek amacıyla velilerle iş birliği yapmak.

c) Öğrencilerin başarısını artırmak amacıyla okul yönetiminde planlanan kurs, sınav, seminer, müzik, tiyatro,

MİLLÎ EĞİTİM BAKANLIĞI REHBERLİK VE PSİKOLOJİK DANIŞMA HİZMETLERİ YÖNETMELİĞİ

16. ÜNİTE

BİRİNCİ BÖLÜM

Amaç, Kapsam, Dayanak ve Tanımlar

Amaç ve kapsam: –Madde 1

(1) Bu Yönetmeliğin amacı, il ve ilçe düzeyinde rehberlik ve psikolojik danışma hizmetlerinin ve bu hizmetlerin verildiği özel ve resmî eğitim kurumları ile rehberlik ve araştırma merkezlerinin rehberlik ve psikolojik danışma hizmetlerine ilişkin görev ve işleyişi ile ilgili usul ve esasları düzenlemektir.

Dayanak: –Madde 2

(1) Bu Yönetmelik; 5/1/1961 tarihli ve 222 sayılı İlköğretim ve Eğitim Kanunu, 14/7/1965 tarihli ve 657 sayılı Devlet Memurları Kanunu, 14/6/1973 tarihli ve 1739 sayılı Millî Eğitim Temel Kanunu, 5/6/1986 tarihli ve 3308 sayılı Mesleki Eğitim Kanunu, 3/7/2005 tarihli ve 5395 sayılı Çocuk Koruma Kanunu, 24/3/2016 tarihli ve 6698 sayılı Kişisel Verilerin Korunması Kanunu, 30/5/1997 tarihli ve 573 sayılı Özel Eğitim Hakkında Kanun Hükmünde Kararname, 25/8/2011 tarihli ve 652 sayılı Özel Barınma Hizmeti Veren Kurumlar ve Bazı Düzenlemeler Hakkında Kanun Hükmünde Kararname ile 10/7/2018 tarihli ve 30474 sayılı Resmî Gazete’de yayımlanan 1 sayılı Cumhurbaşkanlığı Teşkilatı Hakkında Cumhurbaşkanlığı Kararnamesinin 301 inci, 308 inci ve 326 ncı maddelerine dayanılarak hazırlanmıştır.

Tanımlar: –Madde 3

(1) Bu Yönetmelikte geçen;

- a) Bakanlık: Millî Eğitim Bakanlığını,
- b) Bireyi tanıma teknikleri: Öğrencinin ilgi, yetenek, değer, tutum ve kişilik özelliklerini keşfetmesini ve gerçekçi kararlar almasını sağlamak amacıyla kullanılan psikolojik test ve test dışı teknikleri,
- c) Danışan: Rehberlik ve psikolojik danışma hizmetlerinden yararlanmak üzere rehberlik ve psikolojik danışma servisleri ile rehberlik ve araştırma merkezlerine başvuran bireyi,
- ç) Danışan dosyası: Rehberlik ve psikolojik danışma hizmetlerinden yararlanan bireylere ilişkin hizmetin gerektirdiği özel ve gizlilik içeren; bireyin izni olmadan, birey reşit değilse velisinin izni olmadan adli ve idari

soruşturma kapsamı haricinde paylaşılmayan bilgilerin kaydedildiği dosyayı,

d) Danışmanlık tedbiri: Hakkında danışmanlık tedbir kararı verilmiş çocuğun bakımından sorumlu olan kimselere, çocuk yetiştirme konusunda; çocuklara ise eğitim ve gelişimleri ile ilgili sorunlarının çözümünde yardımcı olmak amacıyla sunulan rehberlik ve psikolojik danışma hizmetlerini,

e) Destek hizmetler: Öğrencinin sosyal duygusal, akademik ve kariyer gelişimini desteklemek amacıyla öğrenciye dolaylı yoldan sunulan program yönetimi, araştırma, proje, müşavirlik, iş birliği ve mesleki gelişim kapsamındaki hizmetleri,

f) e-Rehberlik sistemi: Rehberlik ve psikolojik danışma hizmetlerinin eğitim kurumları ile rehberlik ve araştırma merkezlerinde bir program dâhilinde yürütülmesini ve raporlaştırılmasını; bu hizmetlerin Bakanlık merkez ve taşra teşkilatlarında görev yapan personel tarafından yetki alanlarına göre elektronik ortamda izlenmesini sağlayan sistemi,

g) Gelişimsel ve önleyici hizmetler: Öğrencilerin bir bütün olarak gelişimlerini desteklemek ve gelişimlerini olumsuz yönde etkileyebilecek risk etmenlerini azaltmak, koruyucu etmenleri artırmak amacıyla sunulan hizmeti,

ğ) Genel hedef: Her eğitim öğretim yılı için öğrencilerin gelişimsel ihtiyaçları temelinde bir önceki eğitim öğretim yılına ait veriler ve toplumun öncelikli ihtiyaçları gözetilerek Bakanlık tarafından belirlenen ve eğitim kurumlarının okul rehberlik ve psikolojik danışma programında yer vermekle yükümlü olduğu hedefi,

h) Hesap verebilirlik: Rehberlik ve psikolojik danışma hizmetlerinin etkililiğini artırmak amacıyla çalışmaların veri temelli, ölçülebilir ve sürdürülebilir olarak yapılmasını,

ı) İhtiyaç analizi: Test ve test dışı teknikler kullanılarak öğrencilerin rehberlik ve psikolojik danışma ihtiyaçlarını belirlemeye yönelik süreci,

i) İyileştirici hizmetler: Öğrencilerin bir bütün olarak gelişimlerini desteklemek veya gelişimlerini olumsuz yönde etkileyebilecek problemlerin çözümüne yardımcı olmak amacıyla sunulan hizmeti,

j) Koordinatör rehber öğretmen/psikolojik danışman: Eğitim kurumunda birden fazla rehber öğretmen/psi-

MİLLÎ EĞİTİM BAKANLIĞI TAŞIMA YOLUYLA EĞİTİME ERİŞİM YÖNETMELİĞİ

17.
ÜNİTE

BİRİNCİ BÖLÜM

Amaç, Kapsam, Dayanak ve Tanımlar

Amaç: –Madde 1

(Değişik: RG-1/8/2024-32619)

(1) Bu Yönetmeliğin amacı, 14/6/1973 tarihli ve 1739 sayılı Millî Eğitim Temel Kanunu ile tanınan eğitim hakkından yoksun kalması muhtemel ilköğretim, orta-öğretim ve özel eğitim okul/kurum/sınıflarına devam eden öğrenciler ile yaygın eğitim hizmetinden yararlanan özel eğitim kursiyerlerinin resmî okul/kurumlara taşıma yoluyla eğitime erişimlerini sağlamak için gerekli usul ve esasları belirlemektir.

Kapsam: –Madde 2

(1) Bu Yönetmelik, (Değişik ibare: RG-1/8/2024-32619) öğrenci taşıma uygulaması ile ilgili iş ve işlemleri kapsar.

Dayanak: –Madde 3

(1) Bu Yönetmelik, 5/1/1961 tarihli ve 222 sayılı İlköğretim ve Eğitim Kanunu, 14/6/1973 tarihli ve 1739 sayılı Millî Eğitim Temel Kanunu (Değişik ibare: RG-1/8/2024-32619), 30/5/1997 tarihli ve 573 sayılı Özel Eğitim Hakkında Kanun Hükmünde Kararname ile 1 sayılı Cumhurbaşkanlığı Teşkilatı Hakkında Cumhurbaşkanlığı Kararnamesine dayanılarak hazırlanmıştır.

Tanımlar: –Madde 4

(1) Bu Yönetmelikte geçen;

- Bakan: Millî Eğitim Bakanını,
- Bakanlık: Millî Eğitim Bakanlığını,
- Birleştirilmiş sınıf: İlkokullarda birleştirilerek bir derslikte tek öğretmen tarafından okutulan birden fazla sınıfı,
- (Değişik:RG-1/8/2024-32619) Geçici ikamet: Yangın, sel, deprem gibi doğal afetler, mevsimlik işler, eğitim ve diğer sebeplere bağlı olarak yapılan göçler nedeni ile ikamet adresinin geçici olarak değişmesini,
- Millî eğitim müdürlüğü: İl/ilçe millî eğitim müdürlüğünü,
- (Değişik:RG-1/8/2024-32619) Öğrenci taşıma uygulaması: Taşıma yoluyla eğitimden faydalanacakların, taşıma merkezi resmî okul/kurum ve özel eğitim sınıflarına günübirlik taşınarak eğitim ve öğretime devamlarını

sağlamak ve uygulama kapsamında taşınan özel eğitim öğrenci/kursiyerleri dışındaki ilköğretim ve ortaöğretim öğrencilerine ücretsiz öğle yemeği hizmeti sunmak amacıyla yapılan uygulamayı,

f) (Değişik:RG-1/8/2024-32619) Öğrencisi taşınacak okul/kurum: Öğrenci sayısı yetersizliği nedeniyle kapatılan, doğal afetler, can ve mal kaybı tehlikesi gibi ani ve beklenmedik olayların ortaya çıkması sonucu kullanılamayan, güçlendirmeye alınan veya yıkılıp yeniden yapılmasına karar verilen resmî okul/kurumu,

g) (Değişik:RG-1/8/2024-32619) Öğrencisi taşınacak yerleşim birimi: Büyükşehir statüsündeki illerde belde, köy veya köyaltı yerleşim yerlerinden mahalle statüsü kazanan, büyükşehir statüsü dışındaki illerde ise belde, köy ve köyaltı yerleşim yerleri ile daha önce köy statüsünde olup belediye sınırları içerisine alınan yerleşim yerlerinden, sınırları içerisinde öğrencilerin devam edeceği türde okul bulunmayan ve toplu taşıma hizmeti verilmeyen yerleşim birimlerini,

ğ) (Değişik:RG-1/8/2024-32619) Taşıma hizmetinden faydalanacaklar: Öğrenci taşıma uygulaması kapsamında öğrencisi taşınacak yerleşim biriminde sürekli veya geçici ikamet eden öğrencilerle, özel eğitim okul/sınıflarında eğitim alan öğrenciler, yaygın eğitim kapsamında olan kursiyerler ve okul/kurumlarda oluşturulan Bireyselleştirilmiş Eğitim Programı Geliştirme Birimi tarafından refakat edilmesine karar verilen bedensel, orta veya ağır zihinsel engelli, birden fazla yetersizliği ve otizm spektrum bozukluğu olan öğrenci/kursiyerlerin; veli/vasisi ya da yazılı olarak yetkilendirdiği kişileri,

h) (Değişik:RG-1/8/2024-32619) Taşıma merkezi okul/kurum: Öğrenci taşıma uygulaması kapsamındaki öğrenci/kursiyerlerin öğrenim gördükleri resmî okul/kurumu,

ı) Taşımali öğrenci modülü: Öğrenci taşıma uygulaması kapsamında taşıma ve yemek hizmetinden yararlanan öğrenci/kursiyerlere yönelik gerçekleştirilen iş ve işlemlerin elektronik ortamda yürütüldüğü ve bilgilerin saklandığı sistemi,

i) Toplu taşıma hizmeti: Kamu kurum ve kuruluşları ile bunların verdiği yetkiyle gerçek ve tüzel kişiler tarafından işletilen kara, deniz ve su ulaşım araçları, tünel, raylı sistem dâhil her türlü toplu taşıma sistemleri ile belirli aralıklarla verilen mutad taşıma hizmetini,

MİLLÎ EĞİTİM BAKANLIĞI DÖNER SERMAYE İŞLETMELERİNDE --- ÖZEL SEKTÖRLE İŞBİRLİĞİ YAPILARAK İŞLETİLMESİ HAKKINDA YÖNETMELİK

18.
ÜNİTE

BİRİNCİ BÖLÜM

Amaç, Kapsam, Dayanak ve Tanımlar

Amaç ve kapsam: –Madde 1

(1) Bu Yönetmeliğin amacı; Millî Eğitim Bakanlığına bağlı okul ve kurumların bünyesinde 3/6/1938 tarihli ve 3423 sayılı Millî Eğitim Bakanlığına Bağlı Meslekî ve Teknik Öğretim Okulları Döner Sermayesi Hakkında Kanuna göre kurulan döner sermaye işletmelerinde üretimi teşvik priminin dağıtımına, parça başı ücret ödenmek suretiyle mal veya hizmet üretilmesine ve atölye, makine parkı ve tesislerin özel sektörle iş birliği yapılarak işletilmesine ilişkin usul ve esasları düzenlemektir.

(2) Bu Yönetmelik; bünyesinde 3423 sayılı Kanuna göre döner sermaye işletmesi kurulan okul ve kurumlar ile bu okul ve kurumların bünyesindeki döner sermaye işletmelerini, döner sermaye işletmelerinde çalışan personel ile beceri eğitimi yapan öğrenci ve kursiyerleri kapsar.

Dayanak: –Madde 2

(1) Bu Yönetmelik, 3/6/1938 tarihli ve 3423 sayılı Millî Eğitim Bakanlığına Bağlı Meslekî ve Teknik Öğretim Okulları Döner Sermayesi Hakkında Kanunun 1 inci maddesinin ikinci fıkrası hükmüne dayanılarak hazırlanmıştır.

Tanımlar: –Madde 3

(1) Bu Yönetmelikte geçen;

a) Atölye, Laboratuvar veya Kısım Şefi: Kadro unvanına bakılmaksızın yetkili makamca bu unvanla görevlendirilen, atölyedeki üretimde fiilen görev alan ve üretimden idareye karşı sorumlu kişiyi,

b) Bakanlık: Millî Eğitim Bakanlığını,

c) Başkanlık: Millî Eğitim Bakanlığı İşletmeler Dairesi Başkanlığını,

ç) Beceri Eğitimi: Meslekî ve teknik öğretim okul veya kurumlarında öğrenim gören öğrenci ve kursiyerlerin, kendi alanlarında üretimde fiilen çalışarak yaptıkları uygulamalı/pratik eğitimi,

d) Bölüm/Alan Şefi: Kadro unvanına bakılmaksızın, yetkili makamca bu unvanla görevlendirilen ve bölümün/alanın her türlü iş ve işleminden idareye karşı sorumlu kişiyi,

e) Eşik Değer: 4734 sayılı Kamu İhale Kanununun 8 inci maddesinin birinci fıkrasının (b) bendinde belirtilen miktarı,

f) Gerçekleştirme Görevlisi: İşletmenin üretim ve yönetiminde harcama yetkilisine yardımcı olmak üzere, müdür yardımcılarının arasından, okul veya kurum müdürlüğünce görevlendirilen teknik müdür yardımcısını,

g) Harcama Yetkilisi: Bünyesinde döner sermaye işletmesi bulunan meslekî ve teknik öğretim okul/kurum müdürünü,

ğ) İşletme: Bakanlığa bağlı okul veya kurumların bünyesinde kurulan döner sermaye işletmesini,

h) Kursiyer: Yaygın meslekî ve teknik eğitim programlarına devam eden kişiyi,

ı) Okul/Kurum: Bakanlığa bağlı merkezler ile meslekî ve teknik eğitim okul ve kurumlarının her birini,

i) Öğrenci: İşletmelerde, meslekî ve teknik eğitim okul ve kurumlarında örgün eğitim görenleri,

j) Personel: Bünyesinde döner sermaye işletmesi bulunan okul veya kurumun kadrosunda olan veya atamaya yetkili makam tarafından bu işletmede fiilen çalışmak üzere görevlendirilen ve döner sermaye faaliyetlerine katkıda bulunan 14/7/1965 tarihli ve 657 sayılı Devlet Memurları Kanunu ile 22/5/2003 tarihli ve 4857 sayılı İş Kanununa tabi kişileri,

k) Sayman: Döner sermaye işletmesinin malî ve muhasebe işlemlerini yürüten ve Sayıştaya hesap vermekle yükümlü kişiyi,

l) Tesis: Okul veya kurumların bünyesinde bulunan uygulama oteli, mutfak, restoran, salon, çay bahçesi, yüzme havuzu, plaj, açık ve kapalı spor tesisleri ve benzeri eklentilerini,

ifade eder.

İKİNCİ BÖLÜM

Üretimi Teşvik Primi Olarak Dağıtılacak Kâr ve Dağıtım Esasları

Dağıtılacak kâr ve ödeme zamanı: –Madde 4

(1) Malî yıl sonu bilançosunda görülen kârın **en çok üçte biri**, üretimi teşvik primi olarak dağıtılır. Ancak, her personele verilecek primin yıllık tutarı en yüksek asgari ücretin yıllık tutarından fazla olamaz. Asgari ücret

MİLLÎ EĞİTİM BAKANLIĞI İL VE İLÇE MİLLÎ EĞİTİM MÜDÜRLÜKLERİ YÖNETMELİĞİ

19. ÜNİTE

BİRİNCİ BÖLÜM

Amaç, Kapsam, Dayanak ve Tanımlar

Amaç: –Madde 1

(1) Bu Yönetmeliğin amacı, il ve ilçe millî eğitim müdürlüklerinin görev, yetki ve sorumluluklarını düzenlemektir.

Kapsam: –Madde 2

(1) Bu Yönetmelik, Millî Eğitim Bakanlığının il ve ilçe millî eğitim müdürlüklerini kapsar.

Dayanak: –Madde 3

(1) Bu Yönetmelik, 14/6/1973 tarihli ve 1739 sayılı Millî Eğitim Temel Kanunu ve 25/8/2011 tarihli ve 652 sayılı Millî Eğitim Bakanlığının Teşkilât ve Görevleri Hakkında Kanun Hükmünde Kararname hükümlerine dayanılarak hazırlanmıştır.

Tanımlar: –Madde 4

(Değişik: RG-20/9/2015-29481)

(1) Bu Yönetmelikte geçen;

a) Avukat: İl millî eğitim müdürlüklerinde oluşturulan hukuk hizmetleri biriminde çalışan kadrolu avukatı,

b) Bakan: Millî Eğitim Bakanını,

c) Bakanlık: Millî Eğitim Bakanlığını,

ç) Birim: İl ve ilçe millî eğitim müdürlüklerinde hizmetlerin yürütüldüğü maarif müfettişleri başkanlığı, şube müdürlükleri, hukuk hizmetleri birimini,

d) Doğrudan il/ilçe millî eğitim müdürüne bağlı birimler/bürolar: Maarif Müfettişleri Başkanlığı, il millî eğitim müdürlüğü bünyesinde oluşturulan hukuk hizmetleri birimi ile sivil savunma hizmetleri bürosu ve il/ilçe millî eğitim müdürlüğü bünyesinde oluşturulan özel büroyu,

e) Hukuk hizmetleri birimi: Muhakemat hizmetleri ile hukuk danışmanlığına ilişkin her türlü iş ve işlemleri gerçekleştirmek üzere oluşturulan birimi,

f) Hukuk hizmetleri yetkilisi: Birden fazla avukatı bulunan il millî eğitim müdürlüklerinde hukuk hizmetleri biriminin yönetimi, sevk ve idaresinden sorumlu olmak üzere hukuk hizmetleri yetkilisi olarak görevlendirilen avukatı,

g) Millî eğitim müdürlüğü: Millî Eğitim Bakanlığının il/ilçe millî eğitim müdürlüğünü,

ğ) Millî eğitim müdürü: İl/ilçe millî eğitim müdürünü,

h) Müfettiş: Maarif müfettişini,

ı) Müfettiş yardımcısı: Maarif müfettiş yardımcısını,

i) Özel büro: İl/ilçe millî eğitim müdürü, ilgili mevzuatı ile kendisine verilen görevlerini yerine getirirken gerekli görmesi halinde kendisine yardımcı olmak üzere oluşturduğu büroyu,

j) Personel: İl millî eğitim müdürü, il millî eğitim müdür yardımcısı, ilçe millî eğitim müdürü, şube müdürü ile doğrudan il/ilçe millî eğitim müdürlerine bağlı birimlerin/büroların yönetim, sevk ve idaresinden sorumlu olanların dışındaki personeli,

k) Sivil savunma hizmetleri bürosu: Sivil savunma hizmet ve faaliyetlerinin yürütüldüğü büroyu,

l) Sivil savunma hizmetleri yetkilisi: Birden fazla sivil savunma uzmanı bulunan il millî eğitim müdürlüklerinde sivil savunma hizmetleri bürosunun yönetimi, sevk ve idaresinden sorumlu olmak üzere sivil savunma hizmetleri yetkilisi olarak görevlendirilen uzmanı,

m) (Ek:RG-19/7/2020-31190) Mesleki gelişim faaliyeti: Bakanlık personeli ile özel öğretim kurumlarında görevli eğitim personeline yönelik olarak yüz yüze veya uzaktan eğitim yoluyla düzenlenen hizmet içi eğitim faaliyetini,

n) (Ek:RG-19/7/2020-31190) Öğretmen destek merkezi: İl millî eğitim müdürlükleri ile Bakanlıkça uygun görülen ilçe millî eğitim müdürlüklerinde; mesleki gelişim faaliyetlerini Öğretmen Yetiştirme ve Geliştirme Genel Müdürlüğü koordinesinde yürütmek üzere Öğretmen Yetiştirme ve Geliştirme Hizmetleri Birimine bağlı olarak kurulan merkezi,

ifade eder.

İKİNCİ BÖLÜM

Teşkilatlanma, Görev ve Yetkiler

Teşkilat: –Madde 5

(Değişik: RG-20/9/2015-29481)

(1) İl millî eğitim müdürlüğü, illerde (merkez ilçeler dahil) doğrudan il millî eğitim müdürüne bağlı birimler/bürolar ile şube müdürü kadro sayısına göre birleştirilerek veya

**TEST
2**

**MİLLÎ EĞİTİM BAKANLIĞI
İL VE İLÇE MİLLÎ EĞİTİM
MÜDÜRLÜKLERİ YÖNETMELİĞİ**

1. Millî Eğitim Bakanlığı İl ve İlçe Millî Eğitim Müdürlükleri Yönetmeliğine göre aşağıdaki hizmetlerden hangisi Basın ve halkla ilişkiler hizmetleri içerisinde yer almaz?

- A) Millî eğitim müdürlüğünün basın ve halkla ilişkilerle ilgili faaliyetlerini planlamak ve yürütmek.
- B) 9/10/2003 tarihli ve 4982 sayılı Bilgi Edinme Hakkı Kanununa göre yapılacak bilgi edinme başvurularını ve 1/11/1984 tarihli ve 3071 sayılı Dilekçe Hakkının Kullanılmasına Dair Kanun kapsamında yapılan istek, görüş, öneri, ihbar ve şikâyet başvurularını etkin, süratli ve doğru bir şekilde sonuçlandırmak.
- C) Disiplin ve ödül işlemlerinin uygulamalarını yapmak
- D) Millî eğitim müdürlüğüne gelen başvuruları yasal işlem süresi içerisinde cevaplamak.
- E) Başvurunun alınmasını müteakip gecikmeksizin gerekli inceleme ve araştırmayı yapmak. Başvuruyu yerindelik ve mevzuata uygunluk ile birlikte bütün unsurları bakımından değerlendirerek cevaplandırmak.

2. Millî Eğitim Bakanlığı İl ve İlçe Millî Eğitim Müdürlükleri Yönetmeliğine göre "Kalkınma planları ve yılı programları ile ilgili işlemleri yürütmek" hangi hizmetler içerisinde yer alır?

- A) Özel öğretim kurumları hizmetleri
- B) Strateji geliştirme hizmetleri
- C) Özel eğitim ve rehberlik hizmetleri
- D) Ortaöğretim hizmetleri
- E) Yükseköğretim ve yurt dışı eğitim hizmetleri

3. Millî Eğitim Bakanlığı İl ve İlçe Millî Eğitim Müdürlükleri Yönetmeliğine göre "Ders araç ve gereçleri ile donatım ihtiyaçlarını temin etmek" hangi hizmetler içerisinde yer alır?

- A) Yükseköğretim ve yurt dışı eğitim hizmetleri
- B) Mesleki ve teknik eğitim hizmetleri
- C) Strateji geliştirme hizmetleri
- D) Destek hizmetleri
- E) Hayat boyu öğrenme hizmetleri

4. Millî Eğitim Bakanlığı İl ve İlçe Millî Eğitim Müdürlükleri Yönetmeliğine göre aşağıdaki hizmetlerden hangisi Basın ve halkla ilişkiler hizmetleri içerisinde yer almaz?

- A) Millî eğitim müdürlüğünün görev ve hizmet alanlarıyla ilgili mevzuat değişikliklerini takip etmek.
- B) Millî eğitim müdürlüğüne bağlı okul ve kurumlarda konusu suç teşkil eden eylemler veya yangın, sel ve benzeri acil konularda gelen ihbarlarda hızlı iletişim kurulabilmesi için ilgili yöneticilerin dijital ortamda yer alan iletişim bilgilerini güncel tutmak ve iletişim araçlarının erişilebilirliğine dikkat edilmesi hususunda gerekli bilgilendirmeyi yapmak.
- C) Millî eğitim müdürlüğünün medya iletişimi ve medya takip süreçlerini etkin ve verimli kullanmasını sağlamak.
- D) Millî eğitim müdürlüğünün faaliyetlerini takip etmek, video ve fotoğraflarını çekmek ve arşivlemek.
- E) 24 Kasım Öğretmenler Günü ile ilgili iş ve işlemleri yürütmek

5. Millî Eğitim Bakanlığı İl ve İlçe Millî Eğitim Müdürlükleri Yönetmeliğine göre "Yetişkinlere yönelik yaygın meslekî eğitim verilmesini sağlamak" hangi hizmetler içerisinde yer alır?

- A) Ortaöğretim hizmetleri
- B) Ölçme, değerlendirme ve sınav hizmetleri
- C) Hayat boyu öğrenme hizmetleri
- D) Özel öğretim kurumları hizmetleri
- E) Din öğretimi hizmetleri

6. Millî Eğitim Bakanlığı İl ve İlçe Millî Eğitim Müdürlükleri Yönetmeliğine göre aşağıdaki hizmetlerden hangisi özel eğitim ve rehberlik hizmetleri içerisinde yer almaz?

- A) Özel yetenekli bireylerin tespit edilmesini ve özel eğitime erişimlerini sağlamak
- B) Özel yetenekli bireylerin eğitici eğitimlerini planlamak ve uygulamak
- C) Özel yetenekli birey eğitimine ilişkin araştırma, geliştirme ve planlama çalışmaları yapmak
- D) Hakkında eğitim tedbirleri kararı alınan çocukların eğitimi ile ilgili iş ve işlemleri yürütmek
- E) Çocuk, genç ve aileler ile ilgili eğitim ve sosyo-kültürel etkinlikler yapmak

3628 SAYILI MAL BİLDİRİMİNDE BULUNULMASI, RÜŞVET VE YOLSUZLUKLARLA MÜCADELE KANUNU

20. ÜNİTE

BİRİNCİ BÖLÜM Genel Hükümler

Amaç: –Madde 1

Bu Kanunun amacı, rüşvet ve yolsuzluklarla mücadele cümlesinden olarak; bu Kanunda sayılanların mal bildiriminde bulunmalarını, bildirimlerin yenilenmesini, mal edilmelerin denetimiyle, haksız mal edinme veya gerçeğe aykırı bildirimde bulunma halinde uygulanacak hükümleri, bu Kanunda belirlenen suçlarla bazı suçlardan dolayı kamu görevlileri ve suç ortakları hakkında takip ve muhakeme usulünü düzenlemektir.

Mal bildiriminde bulunacaklar: –Madde 2

a) Her tür seçimle iş başına gelen kamu görevlileri ile Cumhurbaşkanı yardımcıları ve bakanlar (Muhtarlar ve ihtiyar heyeti üyeleri hariç)

b) Noterler,

c) Türk Hava Kurumunun genel yönetim ve merkez denetleme kurulu üyeleri ile genel merkez teşkilatında ve Türk Kuşu Genel Müdürlüğünde, Türkiye Kızılay Derneğinin merkez kurullarında ve Genel Müdürlük teşkilatında görev alanlar ve bunların şube başkanları,

d) Genel ve katma bütçeli daireler, il özel idareleri, belediyeler ve bunlara bağlı kuruluş veya alt kuruluşlarda, kamu iktisadi teşebbüsleri (İktisadi devlet teşekkülleri ve kamu iktisadi kuruluşları) ile bunlara bağlı müesseseler, bağlı ortaklık ve işletmelerde, özel kanunlarla veya Cumhurbaşkanlığı kararnamesiyle kurulan ve kamu hizmeti gören kurum ve kuruluşlar ile bunların alt kuruluşlarında veya komisyonlarında aylık, ücret ve ödenek almak suretiyle kamu hizmeti gören memurları, işçi niteliği taşımayan diğer kamu görevlileri ile yönetim ve denetim kurulu üyeleri,

e) (Mülga: 24/6/1995 - KHK - 557/21 md.)

f) Siyasi parti genel başkanları, vakıfların idare organlarında görev alanlar, kooperatiflerin ve birliklerinin başkanları, yönetim kurulun üyeleri ve genel müdürleri, yeminli mali müşavirler, kamu yararına sayılan dernek yöneticisi ve deneticileri,

g) Gazete sahibi gerçek kişiler ile, gazete sahibi şirketlerin yönetim ve denetim kurulu üyeleri, sorumlu müdürleri, başyazarları ve fıkra yazarları,

Mal bildiriminde bulunmak zorundadırlar.

Özel Kanunlarına göre mal bildiriminde bulunmak zorunda olanlar da bu Kanun hükümlerine tabidir.

Örnek Soru

3628 Sayılı Mal Bildiriminde Bulunulması, Rüşvet ve Yolsuzluklarla Mücadele Kanunu uyarınca aşağıdakilerden hangisi mal bildiriminde bulunacaklar arasında yer almaz?

- A) Muhtarlar
- B) Cumhurbaşkanı yardımcıları
- C) Bakanlar
- D) Siyasi parti genel başkanları

Cevap A

Hediye: –Madde 3

Yukarıdaki maddede sayılan kamu görevlileri, milletlerarası protokol, mücemele veya nezaket kaideleri uyarınca veya diğer herhangi bir sebeple, yabancı devletlerden, milletlerarası kuruluşlardan, sair milletlerarası hukuk tüzelkişiliklerinden, Türk uyruğunda olmayan herhangi bir özel veya tüzelkişi veya kuruluştan; aldıkları tarihteki değeri on aylık net asgari ücret toplamını aşan hediye veya hibe niteliğindeki eşyayı aldıkları tarihten itibaren **bir ay** içinde kendi kurumlarına teslim etmek zorundadırlar. Ancak, yabancı devlet adamları ve milletlerarası kuruluş temsilcileri tarafından verilen imzalı hatıra fotoğraflarının çerçeveleri bu madde hükümlerine dahil değildir.

Hediyelerin bedellerinin tespiti çıkarılacak yönetmeliğe göre Maliye ve Gümrük Bakanlığınca yapılır.

Haksız mal edinme: –Madde 4

Kanuna veya genel ahlaka uygun olarak sağlandığı ispat edilmeyen mallar veya ilgilinin sosyal yaşantısı bakımından geliriyle uygun olduğu kabul edilemeyecek harcamalar şeklinde ortaya çıkan artışlar, bu Kanunun uygulanmasında haksız mal edinme sayılır.

İKİNCİ BÖLÜM Mal Bildirimleri

Bildirimlerin konusu: –Madde 5

Bu Kanun kapsamına giren görevlilerin kendilerine, eşlerine ve velayetleri altındaki çocuklarına ait bulunan taşınmaz malları ile görevliye yapılan aylık net ödemenin, ödeme yapılmayan görevlilerin ise, 1 inci derece

4483 SAYILI MEMURLAR VE DİĞER KAMU GÖREVLİLERİNİN YARGILANMASI HAKKINDA KANUN

21.
ÜNİTE

Amaç: –Madde 1

Bu Kanunun amacı, memurlar ve diğer kamu görevlilerinin görevleri sebebiyle işledikleri suçlardan dolayı yargılanabilmeleri için izin vermeye yetkili mercileri belirtmek ve izlenecek usulü düzenlemektir.

Kapsam: –Madde 2

Bu Kanun, Devletin ve diğer kamu tüzel kişilerinin genel idare esaslarına göre yürüttükleri kamu hizmetlerinin gerektirdiği asli ve sürekli görevleri ifa eden memurlar ve diğer kamu görevlilerinin görevleri sebebiyle işledikleri suçlar hakkında uygulanır.

Görevleri ve sıfatları sebebiyle özel soruşturma ve kovuşturma usullerine tabi olanlara ilişkin kanun hükümleri ile suçun niteliği yönünden kanunlarda gösterilen soruşturma ve kovuşturma usullerine ilişkin hükümler saklıdır.

Ağır cezayı gerektiren suçüstü hali genel hükümlere tabidir. Disiplin hükümleri saklıdır.

(Ek: 2/1/2003-4778/33 md.) 765 sayılı Türk Ceza Kanununun 243 ve 245 inci maddeleri ile 1412 sayılı Ceza Muhakemeleri Usulü Kanununun 154 üncü maddesinin dördüncü fıkrası kapsamında açılacak soruşturma ve kovuşturmalarda bu Kanun hükümleri uygulanmaz.

İzin vermeye yetkili merciler: –Madde 3

Soruşturma izni yetkisi

- a) İlçede görevli memurlar ve diğer kamu görevlileri hakkında kaymakam,
- b) (Değişik:6/12/2019-7196/51 md.) İlde ve merkez ilçede görevli memurlar ve diğer kamu görevlileri ile kaymakamlar hakkında vali,
- c) Bölge düzeyinde teşkilatlanan kurum ve kuruluşlarda görev yapan memurlar ve diğer kamu görevlileri hakkında görev yaptıkları ilin valisi,
- d) Cumhurbaşkanına veya Cumhurbaşkanlığına bağlı, ilgili veya ilişkili kuruluşlar ve bakanlıkların merkez ve bağlı veya ilgili kuruluşlarında görev yapan diğer memur ve kamu görevlileri hakkında o kuruluşun **en üst** idari amiri,
- e) (Değişik:6/12/2019-7196/51 md.) (b) ve (c) bentlerindeki hükümler saklı kalmak kaydıyla Cumhurbaşkanını

kararıyla atanan memurlar ve diğer kamu görevlileri hakkında Cumhurbaşkanı veya ilgili bakan

f) Türkiye Büyük Millet Meclisinde görevli memurlar ve diğer kamu görevlileri hakkında Türkiye Büyük Millet Meclisi Genel Sekreteri, Türkiye Büyük Millet Meclisi Genel Sekreteri ve yardımcıları hakkında Türkiye Büyük Millet Meclisi Başkanı,

g) (Değişik: 2/7/2018-KHK-703/196 md.) Cumhurbaşkanlığında görevli memurlar ve diğer kamu görevlileri hakkında Cumhurbaşkanlığı İdari İşler Başkanı, Cumhurbaşkanlığı İdari İşler Başkanı hakkında Cumhurbaşkanını,

h) Büyükşehir belediye başkanları, il ve ilçe belediye başkanları; büyükşehir, il ve ilçe belediye meclisi üyeleri ile il genel meclisi üyeleri hakkında İçişleri Bakanı,

i) İlçelerdeki belde belediye başkanları ve belde belediye meclisi üyeleri hakkında kaymakam, merkez ilçelerdeki belde belediye başkanları ve belde belediye meclisi üyeleri hakkında buldukları ilin valisi,

j) Köy ve mahalle muhtarları ile bu Kanun kapsamına giren diğer memurlar ve kamu görevlileri hakkında ilçelerde kaymakam, merkez ilçede vali,

Yokluklarında ise vekilleri tarafından bizzat kullanılır.

Yetkili mercilerin saptanmasında, memur veya kamu görevlisinin suç tarihindeki görevi esas alınır.

Ast memur ile üst memurun aynı fiile iştiraki halinde izin, üst memurun bağlı olduğu merciden istenir.

Çıkış Soru

4483 sayılı Memurlar ve Diğer Kamu Görevlilerinin Yargılanması Hakkında Kanun'a göre Cumhurbaşkanlığında görevli memurlar hakkında soruşturma izni vermeye aşağıdakilerden hangisi yetkilidir?

- A) Cumhurbaşkanı
B) Cumhurbaşkanı yardımcısı
C) Cumhurbaşkanlığı İdari İşler başkanı
D) İçişleri bakanı
E) Adalet bakanı

Cevap C

2886 SAYILI DEVLET İHALE KANUNU

22.
ÜNİTE

BİRİNCİ KISIM Genel Esaslar

Kapsam: –Madde 1

Genel bütçeye dahil dairelerle katma bütçeli idarelerin, özel idare ve belediyelerin alım, satım, hizmet, yapım, kira, trampa, mülkiyetin gayri ayni hak tesisi ve taşıma işleri bu Kanunda yazılı hükümlere göre yürütülür.

Birinci fıkrada sayılan daire ve idarelere bağlı döner sermayeli kuruluşlar ile özel kanunlarla veya özel kanunların vermiş olduğu yetkiyle kurulmuş bulunan fonların yukarıda belirtilen işlerinin nasıl yapılacağı Cumhurbaşkanınca çıkarılacak yönetmelikte belirtilir.

İlkeler: –Madde 2

Bu Kanunun yürütülmesinde, ihtiyaçların en iyi şekilde, uygun şartlarla ve zamanında karşılanması ve ihalede açıklık ve rekabetin sağlanması esastır.

Başka başka istekliler tarafından karşılanması mutlak olan muhtelif işler bir eksiltmede toplanamaz. Ancak, ihalelerinin ayrı ayrı yapılacağı açıklanmak suretiyle ilanları birarada yapılabilir.

Bu Kanunda yazılı hallerden yararlanmak amacıyla ihale konusunu oluşturan işler kısımlara bölünemez. Ancak, istekli çıkmadığı takdirde, alım şekillerini değiştirecek mahiyette olmamak üzere önemli işlerin kısımlara ayrılması mümkündür.

İhaleler kesin zaruret olmadıkça işin mahiyetine göre en uygun fiyatla temini mümkün olan mevsimlerde yapılır.

Arsası temin edilmemiş, mülkiyet ve kamulaştırma işlemleri tamamlanmamış olan ve gerekli olduğu halde imar durumu, tip yapılar da tatbikat, diğerlerinde avan projeleri ve bunlara dayalı keşifleri bulunmayan yapım işlerinde ihaleye çıkılmaz.

Ancak, arsa temin edilmesi, mülkiyet ve kamulaştırma işlemlerinin tamamlanması şartı; bina ve benzeri mahiyetteki inşaatlar dışındaki ihalelerde aranmaz.

İhale yetkilisi: –Madde 3

Bu Kanunda yazılı işleri yaptırmaya ve ihaleye, idarelerin ita amirleri yetkilidir.

Tanımlar: –Madde 4

Bu Kanunun uygulanmasında:

Alım, Satım: Taşınır ve taşınmaz mallar ile her türlü ihtiyaç maddeleri, hizmet ve hakların alım ve satımını,

Hizmet: Kanun ve diğer mevzuata göre çalıştırılan aylıklı, ücretli, yevmiyeli ve sözleşmeli personel istihdamı hariç olmak üzere gerçek veya tüzelkişilere ücret karşılığında yaptırılan araştırma, sondaj, imalat, prototip imalat, istikşaf, etüt, harita plan, proje, kontrollük, müşavirlik ve benzeri her türlü hizmetleri,

Yapım: Her türlü inşaat, ihzarat, imalat, sondaj, tesisat, onarım, yıkma, değiştirme, iyileştirme, yenileştirme ve montaj işlerini,

Kira: Taşınır ve taşınmaz malların ve hakların kiralanmasını veya kiraya verilmesini,

Trampa ve Mülkiyetin Gayri Ayni Hak Tesisi: Borçlar Kanunu ile Türk Medeni Kanununun trampa ve mülkiyetin gayri ayni hak tesisi ile ilgili maddelerinde gösterilmiş işlemleri,

Taşıma: Yükleme, taşıma, boşaltma, depolama ve bunlara ilişkin ambalaj işlerini,

Tahmin edilen bedel: İhale konusu olan işlerin tahmin edilen bedelini ve yapım işlerinde keşif bedelini,

Uygun bedel: Artırmalarda, tahmin edilen bedelden aşağı olmamak üzere, teklif edilen bedellerin en yükseğini; eksiltmelerde tahmin edilen bedeli geçmemek üzere, teklif edilen bedellerin tercihe layık görülmesini, bedel tahmini yapılamayan ihalelerde teklif edilen bedellerin uygun görülmesini,

İdare: İhaleyi yapan daire, kurum ve kuruluşları,

İstekli: İhaleye katılan gerçek veya tüzelkişi veya kişileri,

İhale: Bu Kanunda yazılı usul ve şartlarla, işin istekliler arasından seçilecek birisi üzerine bırakıldığını gösteren ve yetkili mercilerin onayı ile tamamlanan sözleşmeden önceki işlemleri,

Müteahhit: Üzerine ihale yapılan istekli veya isteklileri,

Müşteri: Artırma sonunda kendisine ihale yapılan istekli veya isteklileri,

Şartname: Yapılacak işlerin genel, özel, teknik ve idari esas ve usullerini gösteren belge veya belgeleri,

20. 4734 Sayılı Kamu İhale Kanunu'na göre aşağıdaki ifadelerden hangisi yanlıştır?

- A) İhalelerde, teklif edilen bedelin % 3'ünden az olmamak üzere, istekli tarafından verilecek tutarda geçici teminat alınır.
- B) Danışmanlık hizmet ihalelerinde ihale dokümanında belirtilmesi kaydıyla, kesin teminat sözleşme yapılmadan önce alınmayabilir.
- C) İhale komisyonu kararı üzerine idare, verilmiş olan bütün teklifleri reddederek ihaleyi iptal etmekte serbest değildir.
- D) Aynı kişi tarafından birden fazla ihaleye, birden fazla kişi tarafından ise aynı ihaleye tek dilekçe ile başvuruda bulunulamaz.
- E) İhale dokümanında; isteklilere talimatları da içeren idari şartnameler ile yaptırılacak işin projesini de kapsayan teknik şartnameler, sözleşme tasarısı ve gerekli diğer belge ve bilgiler bulunur.

**TEST
2**

**4734 SAYILI KAMU İHALE
KANUNU**

1. 4734 Sayılı Kamu İhale Kanunu'na göre belli bir yapının onaylanmış kesin projesine göre yapının her türlü ayrıntısının belirtildiği projeyi ifade eden terim aşağıdakilerden hangisidir?

- A) Kesin proje
- B) Uygulama projesi
- C) Baş Proje
- D) Aday Proje
- E) Araştırma ve geliştirme projesi

2. 4734 Sayılı Kamu İhale Kanunu'na göre ön ilanda aşağıdaki hangi hususların belirtilmesi zorunlu değildir?

- A) İdarenin adı, adresi, telefon ve faks numarası ile elektronik posta adresi
- B) Mal ve hizmet alımlarında gerçek miktarlar
- C) İhalenin yapılacağı yer
- D) Ön ilan yapılan hallerde ihalenin açık ihale veya belli istekliler arasında ihale usullerinden biriyle gerçekleştirilmesi
- E) Çerçeve anlaşma yapılıp yapılmayacağı

3. 4734 Sayılı Kamu İhale Kanunu'na göre Kamu İhale Kurulu ile ilgili verilen bilgilerden hangisi yanlıştır?

- A) Kurul kararları yerindelik denetimine tabi tutulabilir.
- B) Kurul, başkan ve üyeleri ile kurul personeli hakemlik yapamazlar.
- C) Kurul üyeleri ve kurum personeli, görevleri nedeniyle işledikleri ve kendilerine karşı işlenen suçlar bakımından devlet memuru sayılırlar.
- D) Kurulda oyların eşit olması hâlinde başkanın bulunduğu taraf çoğunlukla kabul edilir.
- E) Kurul izin, rapor, görevlendirme veya boşalan üyeliğe henüz atama yapılmaması hallerinde en az altı üye ile toplanabilir.

4735 SAYILI KAMU İHALE SÖZLEŞMELERİ KANUNU

24. ÜNİTE

BİRİNCİ KISIM Genel Hükümler

BİRİNCİ BÖLÜM

Amaç, Kapsam, Tanımlar ve İlkeler

Amaç: –Madde 1

Bu Kanunun amacı, Kamu İhale Kanununa göre yapılan ihalelere ilişkin sözleşmelerin düzenlenmesi ve uygulanması ile ilgili esas ve usulleri belirlemektir.

Kapsam: –Madde 2

Bu Kanun, Kamu İhale Kanununa tabi kurum ve kuruluşlar tarafından söz konusu Kanun hükümlerine göre yapılan ihaleler sonucunda düzenlenen sözleşmeleri kapsar.

Tanımlar: –Madde 3

Bu Kanunun uygulanmasında Kamu İhale Kanununda yer alan tanımlar geçerlidir.

İlkeler: –Madde 4

Bu Kanuna göre düzenlenecek sözleşmelerde, ihale dokümanında yer alan şartlara aykırı hükümlere yer verilemez.

Bu Kanunda belirtilen haller dışında sözleşme hükümlerinde değişiklik yapılamaz ve ek sözleşme düzenlenemez.

Bu Kanun kapsamında yapılan kamu sözleşmelerinin tarafları, sözleşme hükümlerinin uygulanmasında eşit hak ve yükümlülüklerle sahiptir. İhale dokümanı ve sözleşme hükümlerinde bu prensibe aykırı maddelere yer verilemez. Kanunun yorum ve uygulanmasında bu prensip göz önünde bulundurulur.

İKİNCİ BÖLÜM

Sözleşmelerin Düzenlenmesi

Tip sözleşmeler: –Madde 5

Bu Kanunun uygulanmasında uygulama birliğini sağlamak üzere mal veya hizmet alımları ile yapım işlerine ilişkin Tip Sözleşmeler Resmi Gazetede yayımlanır.

(Değişik ikinci fıkra: 20/11/2008-5812/31 md.) İdarelerce yapılacak sözleşmeler Tip Sözleşme hükümleri esas alınarak düzenlenir. Mal ve hizmet alımlarında, Kurumun uygun görüşü alınmak kaydıyla istekliler tarafından hazırlanması mutlak olan sözleşmeler kullanılabilir.

Sözleşme türleri: –Madde 6

Kamu İhale Kanununa göre yapılan ihaleler sonucunda;

a) Yapım işlerinde; uygulama projeleri ve bunlara ilişkin mahal listelerine dayalı olarak, işin tamamı için isteklinin teklif ettiği toplam bedel üzerinden anahtar teslimi götürü bedel sözleşme,

b) Mal veya hizmet alımı işlerinde, ayrıntılı özellikleri ve miktarı idarece belirlenen işin tamamı için isteklinin teklif ettiği toplam bedel üzerinden götürü bedel sözleşme,

c) Yapım işlerinde; ön veya kesin projelere ve bunlara ilişkin mahal listeleri ile birim fiyat tariflerine, mal veya hizmet alımı işlerinde ise işin ayrıntılı özelliklerine dayalı olarak; idarece hazırlanmış cetvelde yer alan her bir iş kaleminin miktarı ile bu iş kalemleri için istekli tarafından teklif edilen birim fiyatların çarpımı sonucu bulunan toplam bedel üzerinden birim fiyat sözleşme,

d) (Ek: 1/6/2007-5680/3 md.; Değişik: 20/11/2008-5812/32 md.) Yapım işlerinde; niteliği itibarıyla iş kalemlerinin bir kısmı için anahtar teslimi götürü bedel, bir kısmı için birim fiyat teklifi alma yöntemleri birlikte uygulanmak suretiyle gerçekleştirilen ihaleler sonucunda karma sözleşme,

e) (Ek: 20/11/2008-5812/32 md.) Çerçeve anlaşmaya dayalı olarak idare ile yüklenici arasında imzalanan münferit sözleşme,

Düzenlenir.

(Ek fıkra: 1/6/2007-5680/3 md.) Çerçeve anlaşma ve münferit sözleşmede belirtilmesi zorunlu olan hususları belirlemeye Kurum yetkilidir.

Sözleşmede yer alması zorunlu hususlar:

–Madde 7

Bu Kanuna göre düzenlenecek sözleşmelerde aşağıdaki hususların belirtilmesi zorunludur:

a) İşin adı, niteliği, türü ve miktarı, hizmetlerde iş tanımı.

b) İdarenin adı ve adresi.

5018 SAYILI KAMU MALİ YÖNETİMİ VE KONTROL KANUNU

25.
ÜNİTE

BİRİNCİ KISIM Genel Hükümler

BİRİNCİ BÖLÜM Amaç, Kapsam ve Tanımlar

Amaç: –Madde 1

Bu Kanunun amacı, kalkınma planları ve programlarda yer alan politika ve hedefler doğrultusunda kamu kaynaklarının etkili, ekonomik ve verimli bir şekilde elde edilmesi ve kullanılmasını, hesap verebilirliği ve malî saydamlığı sağlamak üzere, kamu malî yönetiminin yapısını ve işleyişini, kamu bütçelerinin hazırlanmasını, uygulanmasını, tüm malî işlemlerin muhasebeleştirilmesini, raporlanmasını ve malî kontrolü düzenlemektir.

Kapsam: –Madde 2

Bu Kanun, merkezi yönetim kapsamındaki kamu idareleri, sosyal güvenlik kurumları ve mahallî idarelerden oluşan genel yönetim kapsamındaki kamu idarelerinin malî yönetim ve kontrolünü kapsar.

Avrupa Birliği fonları ile yurt içi ve yurt dışından kamu idarelerine sağlanan kaynakların kullanımı ve kontrolü de uluslararası anlaşmaların hükümleri saklı kalmak kaydıyla, bu Kanun hükümlerine tâbidir.

Düzenleyici ve denetleyici kurumlar, bu Kanunun sadece 3, 7, 8, 12, 15, 17, 18, 19, 25, 42, 43, 44, 47, 48, 49, 50, 51, 52, 53, 54, 68 ve 76 78 nci maddelerine tâbidir.

Tanımlar: –Madde 3

Münhasıran bu Kanunun uygulanmasında;

a) Genel yönetim kapsamındaki kamu idareleri:

Uluslararası sınıflandırmalara göre belirlenmiş olan, merkezî yönetim kapsamındaki kamu idareleri, sosyal güvenlik kurumları ve mahallî idareleri,

b) Merkezî yönetim kapsamındaki kamu idareleri:

Bu Kanuna ekli (I), (II) ve (III) sayılı cetvelde yer alan kamu idarelerini,

c) Düzenleyici ve denetleyici kurumlar: Bu Kanuna ekli (III) sayılı cetvelde yer alan kurumları,

d) Sosyal güvenlik kurumları: Bu Kanuna ekli (IV) sayılı cetvelde yer alan kamu kurumlarını,

e) Mahallî idare: Yetkileri belirli bir coğrafi alan ve hizmetlerle sınırlı olarak kamusal faaliyet gösteren belediye, il özel idaresi ile bunlara bağlı veya bunların kurdukları veya üye oldukları birlik ve idareleri,

f) Bütçe: Belirli bir dönemdeki gelir ve gider tahminleri ile bunların uygulanmasına ilişkin hususları gösteren ve usulüne uygun olarak yürürlüğe konulan belgeyi,

g) Kamu kaynakları: Borçlanma suretiyle elde edilen imkânlar dahil kamuya ait gelirler, taşınır ve taşınmazlar, hesaplarda bulunan para, alacak ve haklar ile her türlü değerleri,

h) Kamu gideri: Kanunlarına veya Cumhurbaşkanlığı kararnamelerine dayanılarak yaptırılan iş, alınan mal ve hizmet bedelleri, sosyal güvenlik katkı payları, iç ve dış borç faizleri, borçlanma genel giderleri, borçlanma araçlarının iskontolu satışından doğan farklar, ekonomik, malî ve sosyal transferler, verilen bağış ve yardımlar ile diğer giderleri,

i) Kamu geliri: Kanunlarına dayanılarak toplanan vergi, resim, harç, fon kesintisi, pay veya benzeri gelirler, faiz, zam ve ceza gelirleri, taşınır ve taşınmazlardan elde edilen her türlü gelirler ile hizmet karşılığı elde edilen gelirler, borçlanma araçlarının primli satışı suretiyle elde edilen gelirler, sosyal güvenlik primi kesintileri, alınan bağış ve yardımlar ile diğer gelirleri,

j) Özel gelir: Genel bütçe kapsamındaki idarelerin kamu görevi ve hizmeti dışında ilgili kanunlarında veya Cumhurbaşkanlığı kararnamelerinde belirtilen faaliyetlerinden ve fiyatlandırılabilir nitelikteki mal ve hizmet teslimlerinden sağlanan ve genel bütçede gösterilen gelirleri,

k) Harcama birimi: Kamu idaresi bütçesinde ödenek tahsis edilen ve harcama yetkisi bulunan birimi,

l) Kamu malî yönetimi: Kamu kaynaklarının tanımlanmış standartlara uygun olarak etkili, ekonomik ve verimli kullanılmasını sağlayacak yasal ve yönetsel sistem ve süreçleri,

m) Malî kontrol: Kamu kaynaklarının belirlenmiş amaçlar doğrultusunda, ilgili mevzuatla belirlenen kurallara uygun, etkili, ekonomik ve verimli bir şekilde kullanılmasını sağlamak için oluşturulan kontrol sistemi ile kurumsal yapı, yöntem ve süreçleri,

19. 5018 Sayılı Kamu Mali Yönetimi ve Kontrol Kanununa göre aşağıdakilerden hangisi merkezî yönetim bütçe kanunu teklifini hazırlar ve bu amaçla ilgili kamu idareleri arasında koordinasyonu sağlar?

- A) Cumhurbaşkanlığı
- B) Hazine ve Maliye Bakanlığı
- C) Ticaret Bakanlığı
- D) Sanayi ve Teknoloji Bakanlığı
- E) İçişleri Bakanlığı

20. 5018 Sayılı Kamu Mali Yönetimi ve Kontrol Kanununa göre Bakanlar, Cumhurbaşkanı tarafından belirlenen politikaların uygulanması ile bakanlıkların ve bakanlıklara bağlı, ilgili ve ilişkili kuruluşların stratejik planları ile bütçelerinin kalkınma planlarına, yıllık programlara uygun olarak hazırlanması ve uygulanmasından, bu çerçevede diğer bakanlıklarla koordinasyon ve işbirliğini sağlamaktan sorumludur. Bu sorumluluk, mahallî idareler için kime aittir?

- A) Millî Eğitim Bakanı
- B) Çevre ve Şehircilik Bakanı
- C) Hazine ve Maliye Bakanı
- D) Cumhurbaşkanı
- E) Ticaret Bakanı

**TEST
5**

5018 SAYILI KAMU MALİ YÖNETİMİ VE KONTROL KANUNU

1. 5018 Sayılı Kamu Mali Yönetimi ve Kontrol Kanununa göre merkezî yönetim kapsamındaki kamu idareleri bu Kanuna ekli hangi sayılı cetvellerde yer alan kamu idarelerini ifade eder?

- A) Sadece (I) sayılı cetvelde yer alan kamu idarelerini ifade eder.
- B) Sadece (II) sayılı cetvelde yer alan kamu idarelerini ifade eder.
- C) Sadece (III) sayılı cetvelde yer alan kamu idarelerini ifade eder.
- D) (I), (II) ve (III) sayılı cetvelde yer alan kamu idarelerini ifade eder.
- E) Sadece (IV) sayılı cetvelde yer alan kamu idarelerini ifade eder.

2. 5018 Sayılı Kamu Mali Yönetimi ve Kontrol Kanununa göre "Kanunlarına dayanılarak toplanan vergi, resim, harç, fon kesintisi, pay veya benzeri gelirler, faiz, zam ve ceza gelirleri, taşınır ve taşınmazlardan elde edilen her türlü gelirler ile hizmet karşılığı elde edilen gelirler, borçlanma araçlarının primli satışı suretiyle elde edilen gelirler, sosyal güvenlik primi kesintileri, alınan bağış ve yardımlar ile diğer gelirleri" ifade eden terim aşağıdakilerden hangisidir?

- A) Devlet geliri
- B) Kamu geliri
- C) Özel gelir
- D) Kamu kazancı
- E) Malî gelir

3. 5018 Sayılı Kamu Mali Yönetimi ve Kontrol Kanununa ekli (I) sayılı cetvelde yer alan kamu idarelerinin muhasebe hizmetlerini yürüten muhasebe birimlerince gerçekleştirilen tahsilât ve ödeme işlemleri, güvenli elektronik imza kullanılarak veya kim tarafından belirlenecek güvenlik kriterlerine uygun olarak elektronik ortamda verilecek talimatlar çerçevesinde gerçekleştirilebilir?

- A) Cumhurbaşkanlığı
- B) Hazine ve Maliye Bakanlığı
- C) Halkbankası
- D) Türkiye Cumhuriyet Merkez Bankası
- E) İş Bankası

EĞİTİMDE ÖLÇME VE DEĞERLENDİRMEİNİN TEMEL KAVRAMLARI

1. ÖLÇME

- Belirli bir niteliğin gözlenerek gözlem sonuçlarının sayı, sembol veya kodlarla gösterilmesidir.
- Sayı ile ifade edilen ölçme nicel, sembollerle ifade edilen ise nitel ölçmedir.

a. Ölçmenin Özellikleri

- Betimleme işidir. (Var olan durumu ortaya koyma.)
- Farktan doğmuştur.
- Niteliklerin(uzun, kısa, yüksek, pahalı) nicelendirilmesidir.
- Tanımlanabilen her şey ölçülmüştür.

Örnek

Odanın sıcaklığı 30°C'dir. (Nicel ölçme)

Dakikada 35 kelime okudu. (Nicel ölçme)

Ahmet sınavdan iyi bir not aldı. (Nitel ölçme)

Hava bugün soğuk. (Nitel ölçme)

a. Ölçme Çeşitleri

Doğrudan Ölçme

- Ölçülecek özelliğin doğrudan doğruya gözlenmesiyle yapılan ölçme işlemidir.
- Burada ölçülen özellikle ölçme aracının niteliği benzerdir ve ölçülen özellikle ölçme aracı arasına başka bir değişken girmez.

Örnek

Cetvel ile boy uzunluğu ölçme

Kefeli terazi ile meyve tartma

Sınıfta 30 kursiyer var.

Hüseyin 65 kg dır.

Not

Performansa dayalı becerilerle psikomotor becerilerin ölçülmesi de doğrudan ölçmedir.

Dolaylı (Göstergeyle) Ölçme

- Ölçülecek özellik doğrudan gözlenemiyorsa araya başka değişkenler koyularak ölçme yapılır. Bu tür ölçmelere dolaylı ölçme denir.
- Dolaylı ölçmede bulunan değişkenler ölçülmek istenen özellikle ilgilidir.

Örnek

Yaylı kantar ile ağırlığın ölçülmesi

Bir öğretmenin öğrencilerinin, dört işlem bilgisini ölçmesi

Bir öğrencinin zekâ düzeyinin belirlenmesi.

Sıcaklığın termometreyle ölçülmesi

Not

Eğitimde kullanılan ölçmeler dolaylı ölçmedir. Çünkü öğrencilerin bilgileri doğrudan gözlemlenemez.

Önemli

Doğrudan ölçmede oranlama yapılır. Dolaylı ölçmede oranlama yapılmaz.

Doğrudan ölçmede eşit oranlı ölçek bulunur. Dolaylı ölçmede eşit aralıklı ölçek bulunur.

Doğrudan ölçmede sıfır gerçek ve hata oranı düşüktür. Dolaylı ölçmede sıfır tanımlanmış ve hata oranı yüksektir.

Türetilmiş Ölçme

- İki veya daha fazla değişken arasında yapılan matematiksel işleme bağlı olan ölçmedir.
- Çarpma ve bölme işlemiyle yapılan ölçmedir.

Örnek

Alan ve hacim ölçümleri

Hız ve zamandan yararlanarak yolun uzunluğunun hesaplanması

Nüfus yoğunluğunun hesaplanması

Aritmetik ortalamasının hesaplanması

b. Ölçme İşleminin Aşamaları

- Ölçme işleminin amacı belirlenir.
- Ölçülecek özellik belirlenir.
- Ölçme amacına ve ölçülecek değişkene uygun sembol ve sayı kümesi seçilir.

14.

Puan Aralığı	Frekans
35-41	3
42-48	2
49-55	3
56-62	2
63-69	2
70-76	2

Yukarıda verilen tablodaki verilerin aritmetik ortalaması aşağıdakilerden hangisidir?

- A) 51 B) 52 C) 53 D) 54 E) 56

15. Medyan (ortanca) ile ilgili aşağıda verilenlerden hangisi yanlıştır?

- A) Medyan bir dağılımdaki uç değerlerden etkilenir.
 B) Medyan değerini hesaplayabilmek için ölçümlerin en az sıralama düzeyinde olması gerekir.
 C) Medyan puan dağılımını ortadan ikiye bölerek grubun alt yarısını üst yarısından ayırır.
 D) Dağılımın asimetrik (çarpık) olduğu bir durumda öğrencilerin başarı düzeyini belirlemek için medyan değerine bakılır.
 E) Ortanca, dağılıma eklenen ya da dağılımdan çıkarılan değerlerden etkilenir.

TEST
5

ÖLÇME VE DEĞERLENDİRME

1 ve 2. soruları aşağıda verilen tabloya göre cevaplayınız.

Aşağıdaki tabloda bir sınıfa ait derslerin aritmetik ortalaması ve medyan değerleri verilmiştir.

Dersler	Aritmetik Ortalama	Medyan
Türkçe	70	60
Tarih	45	50
Fizik	50	55
Kimya	65	60
Yabancı Dil	70	75

1. Yukarıda verilenlere göre sınıfın en başarılı olduğu ders aşağıdakilerden hangisidir?

- A) Türkçe
 B) Tarih
 C) Yabancı Dil
 D) Fizik
 E) Kimya

2. Tablodaki verilere göre sınıfın en başarısız olduğu ders aşağıdakilerden hangisidir?

- A) Tarih
 B) Fizik
 C) Kimya
 D) Yabancı Dil
 E) Türkçe

3. Yapılan deneysel bir araştırmada çoklu zekâ kuramının öğrenci başarısına olan etkileri belirlenmeye çalışılmıştır. Bunun için sınıflardan birine çoklu zekâ kuramına uygun ders anlatılırken diğer sınıfa geleneksel yöntemle ders anlatılmıştır. Araştırma sonunda çoklu zekâ kuramına uygun dersin işlendiği sınıfta öğrenci başarısı önemli oranda artış göstermiştir.

Yukarıda yer alan örnekte bağımlı değişken aşağıdakilerden hangisidir?

- A) Öğrenci başarısı
 B) Geleneksel yöntem
 C) Çoklu zekâ kuramı
 D) Deney grubu
 E) Kontrol grubu

GENEL KÜLTÜR, GÜNCEL KONULAR

27.
ÜNİTE

2023 GELİŞMELERİ

- İstanbul Atatürk Havalimanı'nda gerçekleştirilen TEKNOFEST'te Türkiye'nin uzay yolcuları açıklandı. İlk uzay yolcuları Tuva Cihangir Atasever ve Alper Gezeravcı oldu.
- Dünyanın ilk SİHA gemisi "TCG Anadolu", nisan 2023'te düzenlenen törenle Tuzla'da TSK'ya teslim edildi.
- Fatih Sondaj Gemisi tarihinin en büyük doğal gaz keşfine imza attı.
- Türkiye'nin ilk bor karbür tesisi, Balıkesir'in Bandırma ilçesinde hizmete açıldı.
- Türk Devletleri Teşkilatı Olağanüstü Zirvesi Ankara'da düzenlendi.
- TBMM, Finlandiya'nın NATO'ya katılımını öngören teklifi kabul ederek yaşalaştırdı. Finlandiya NATO'ya katılan 31. ülke oldu.
- NATO'ya üyelik başvurusu yapan İsveç, 1 Ocak 2023 itibarıyla 6 aylığına Avrupa Birliği (AB) Dönem Başkanı seçilmiştir.
- 06 Şubat 2023 Kahramanmaraş Depremleri ile İlgili Bazı Bilgiler: İlk Depremin Merkez Üssü: Kahramanmaraş Pazarcık (7,7), İkinci Depremin Merkez Üssü: Kahramanmaraş Elbistan (7,6).
- 2023 Dünya şehirleri spor başkentine Konya seçilmiştir.
- Avrupa Spor Başkentleri ve Şehirleri Federasyonu (ACES Europe) tarafından 2023 yılı için "Avrupa Spor Şehri" ilan edilen Sakarya, ödülünü aldı.
- 2023 yılı kapsamında ülkemizdeki erozyon ile mücadele başlatılan projenin adı Meşe'dir.
- 2023 te yapılacak olan "İklim Değişikliği Konferansı"na Birleşik Arap Emirlikleri ev sahipliği yaptı.
- 2023'te Avrupa Salon Şampiyonası Türkiye'de düzenlendi.
- 2023 G-20 Dönem Başkanlığını Hindistan yaptı.
- TÜRKSOY, 2023 yılını Baked Kızıkeeva'yı anma yılı olarak ilan etti.
- Gana'nın başkenti Akra UNESCO tarafından 2023 "Dünya Kitap Başkenti" ilan edildi.
- 2023 yılında Azerbaycan'ın Şuşa şehri Türk Dünyası Kültür Başkenti seçilmiştir.
- Baltık ülkelerinden Estonya'nın başkenti Tallinn, Avrupa Komisyonu tarafından beğeni ile karşılanan bu stratejiler sayesinde şehir 2023 için Avrupa Yeşil Başkenti seçildi.
- Şanlıurfa, İslam İşbirliği Teşkilatının 11. Turizm Bakanları Konferansı'nda "2023 turizm kenti" seçildi.
- Türkiye'nin ilk nükleer enerji santrali olacak Akkuyu Nükleer Güç Santrali'nin açılışı yapıldı.
- 2023 Avrupa Salon Okçuluk şampiyonası Türkiye'de yapıldı.
- UNESCO 2023 yılını "Aşık Veysel'i Anma ve Kutlama Yılı" ilan etti.
- Hayattaki son Apollo 7 astronotu Walter Cunningham 90 yaşında hayatını kaybetti.
- Gökbilimciler NASA'nın James Webb Uzay Teleskobu'nu kullanarak ilk defa başka bir yıldızın etrafında dönen bir ötegezegen tespit ettiklerini aktardı.
- ABD Havacılık ve Uzay Ajansı (NASA), dünyaya yaklaşık 100 ışık yılı mesafedeki bir yıldız etrafında dönen ve yaşama elverişli dünya boyutunda bir öte gezegen keşfetti.
- Nobel ödüllü Türk bilim insanı Prof. Dr. Aziz Sancar'ın ismi ABD'nin Kuzey Karolina eyaletindeki bir caddeye verildi.
- İstanbul'daki Rami Kışlası 1,5 yıllık restorasyon çalışması sonrasında kütüphaneye dönüştürüldü.
- Hırvatistan 1 Ocak itibarıyla hem Şengen hem de Euro Bölgesi'ne dahil olurken, resmi para birimi kunadan euroya geçiş sürecini tamamladı.
- Yüksek Seçim Kurulu'nda yapılan oylamada yeni başkan Ahmet Yener seçildi, başkan vekili ise Ekrem Özübek oldu.
- Zengezur koridorunun hayata geçirilmesiyle birlikte Azerbaycan ile Türkiye arasındaki mesafe de kısalıyor. Ankara'dan başlayan demir yolu hattı Kars'a, oradan da Nahçıvan'a geçiyor. Nahçıvan ile Azerbaycan arasındaki mesafe Zengezur koridoru olarak adlandırılıyor. Koridorun açılmasıyla birlikte inşa edilecek demir yolunun Kars, Tiflis, Kars güzergahını takip eden hat-tan daha kısa olması bekleniyor.

ATATÜRK İLKELERİ VE İNKILAP TARİHİ

XX. YÜZYILDA OSMANLI DEVLETİ

28. ÜNİTE

1. BÖLÜM

TRABLUSGARP SAVAŞI (1911-1912)

Nedenleri

- İtalya'nın gelişmiş sanayisi için ham madde ve pazar arayışı
- Trablusgarp'ın İtalya'ya yakın olması
- Osmanlı'nın güçsüz olması
- İtalya'nın 1856'daki Habeşistan başarısızlığını telafi etmek istemesi
- İtalya'nın, Trablusgarp'ın işgali için Avrupa devletlerinin onayını alması
- İtalya'nın, Trablusgarp'ın uygarlıkta geri bırakıldığı ve burada yaşayan İtalyanlara katı davranıldığı iddiası

NOT

- ✓ 1909 yılında Rusya ile imzalanan Racconigi Antlaşması ile İtalya Trablusgarp'a çıkarma yapacak, buna karşılık İtalya'da Rusya'nın Boğazlardaki çıkarlarına dokunmayacaktır.

Gelişmeler

- Mısır'ın İngiltere'nin elinde olması ve donanmanın Haliç'te çürümeye terk edilmiş olmasından dolayı bölgeye Osmanlı Devleti yardım gönderememiştir.
- İtalya 1911'de Trablusgarp'ta harekete başlamış ve Derne, Tobruk, Homs ve Bingazi gibi yerleri işgal etmiştir.
- İşgal sonucu Milli Müdafaa Komitesi kurulmuş ve bölgeye gönüllü subaylar gönderilmiştir.
- Bu subaylar; Enver Paşa (Hamdi takma adıyla) Bingazi'ye, Mustafa Kemal (Gazeteci Şerif unvanıyla) Kurmay binbaşı rütbesiyle Tobruk, Derne'ye, Neşet Paşa Trablus'a gitti.



Trablusgarp Savaşı'nda Mustafa Kemal

- Ayrıca Fethi Bey, Fuat Bey, Rauf Bey, Ali Çetinkaya ve Nuri Bey'ler de bu mücadelede yer aldı.
- Enver Paşa Bingazi'de, Mustafa Kemal Tobruk ve Derne'de başarılı oldular.
- Bu gelişmeler üzerine İtalya Osmanlı'yı barışa zorlamak için Çanakkale Boğazı'nı ablukaya almış, On İki Ada'yı işgal etmiş, Beyrut Limanı'na saldırmıştır.
- Balkan Savaşı'nın da başlaması üzerine Osmanlı Devleti barış istemek zorunda kaldı ve 15 Ekim 1912'de Uşi Antlaşması'nı imzaladı.
- Uşi Antlaşması'na göre;
 - ▶ Trablusgarp, İtalya'ya bırakılacak
 - ▶ On İki Ada ve Rodos Balkan Savaşları sonuçlanana kadar geçici olarak İtalyanlara bırakılacak
 - ▶ Trablusgarp halkı dini bakımdan Osmanlı halifesine bağlı kalacak
 - ▶ İtalya diğer devletlerin onaylaması hâlinde kapitülasyonların kaldırılmasına karşı çıkmayacak.
 - ▶ İtalya, Trablusgarp'ın Düyun-u Umumiye'ye olan borcu üstlenecek

Önemi:

- Osmanlı Kuzey Afrika'daki son toprak parçasını kaybetti.
- Dünya tarihinde ilk kez uçak kullanıldı.
- Mustafa Kemal'in sömürgeciliğe karşı ilk savaşı olup Binbaşılığa terfi etti.

I. BALKAN SAVAŞI (1912)

- Balkan devletlerinin Osmanlı'yı Balkanlardan atmak istemesi, İngilizlerin Reval Görüşmeleri'nde Rusların Balkanlara yerleşmesine ses çıkarmaması ve Rusların kışkırtmaları sonucu Karadağ'ın Yenipazar'a saldırmasıyla savaş başlamıştır.
- Osmanlı Bulgaristan, Yunanistan, Sırbistan ve Karadağ ile savaşmıştır.
- Bu savaşta Rauf (Orbay) Bey, Hamidiye Kruvazörü olarak önemli başarılar elde etti. Ancak Yunanlıların Ege Adalarını almasına engel olamadı.
- Bu başarısından dolayı Rauf Bey **Hamidiye Kahramanı** olarak anılmaktadır.
- Osmanlı hazırlıksız yakalandığı savaşta hiçbir varlık gösteremedi ve barış antlaşması imzalamak zorunda kaldı.

ATATÜRK DÖNEMİ TÜRK DIŞ POLİTİKASI

5. BÖLÜM

ATATÜRK DÖNEMİ TÜRK DIŞ POLİTİKASI

TÜRK DIŞ POLİTİKASININ İLKELERİ

- Hukuk gücüne dayanır.
- Akılcı esaslar içerir.
- Bağımsızdır.
- Ulusal güce dayanır.
- Gerçekçi politikalar izler.
- Maceracı değil, aktiftir.
- Yurtta barış, Dünyada barış ilkesini benimser.

TÜRK DIŞ POLİTİKASININ HEDEFLERİ AMAÇLAR

- Öncelikle milli gücümüze dayanmak ve bağımsızlığımızı üstün tutmak
- Milli sınırlar içinde kalmak
- Gerçekçi ve barışçı olmak
- Uluslararası ilişkilerde eşitliğe dayanan ilişkiler kurmak
- Başka devletlerin iç işlerine karışmamak
- Milli politikayı yürütürken iç teşkilatı dikkate almak
- Başka devletleri kendi iç işlerine karıştırmamak
- Başka devletlerin politika ve yönetim sistemlerinden etkilenmemek
- Bilim ve teknolojiyi rehber kabul etmek

Atatürk Dönemi Türk dış politikası, gelişmeler ve mevcut olayların gidişatına göre 1923-1932 dönemi ve 1932-1939 dönemi olmak üzere iki bölümde incelenir.

1923-1932 ARASI TÜRK DIŞ POLİTİKASI

- Bu dönemde Musul, Suriye sınırı, borçlar ve nüfus mübadelesi sorunlarıyla uğraşmıştır.
- Lozan'dan geriye kalan sorunların çözülmesi ve alınan kararların uygulanmasına yönelik oldu.
- Komşu devletlerle iyi ilişkiler kurmak, meydana gelen pürüzleri barışçı yollarla çözmek amaçlandı.
- Büyük devletlerle olan ilişkileri normalleştirmek amaçlandı.

Musul Meselesi (1926)

Süreç

- Lozan Barış Konferansı'nda Türkiye - Irak sınır sorunu görüşülürken Türk Heyeti halkının büyük çoğunluğu Türk olan bölgenin Türkiye'ye bırakılması gerektiğini savunmuş, Irak'ı mandası altında bulunduran İngiltere ise Musul'un Irak sınırları içerisinde kalmasını ısrarla istemiştir. Lozan'da halledilemeyen konu konferans sonrasında bırakılmıştır.
- Heyetler uyuşmazlığı gidermek amacı ile Lozan sonrası ilk kez Mayıs 1924'de İstanbul'da Haliç Konferansı'nda bir araya geldiler. İngiltere, Hakkari'nin de Irak'a dahil olmasını isteyince sorun çözülemedi.
- Türkiye bu gelişme üzerine sorunu Milletler Cemiyeti'ne taşıdı (Ayrıca Türkiye bölgede halk oylaması yapılmasını istemiştir ve bu isteğini cemiyete bildirmiştir.
- Milletler Cemiyeti Geçici Brüksel Hattı adıyla bir rapor hazırladı. Bu rapor İngiltere'yi haklı görünce Türkiye sorunu Lahey Adalet Komisyonuna taşıdı.
- Lahey Adalet Komisyonu da Geçici Brüksel Hattı'nı kabul edince Türkiye savaş kararı almak zorunda kaldı.
- Türkiye bu sorunda yalnız kalmamak için 17 Aralık 1925'de SSCB ile dostluk ve tarafsızlık antlaşmasını yeniledi. (Savaş sırasında Rusya'nın desteğini alabilmek amacı ile yapılmıştır.)
- Türk ordusu Musul'da savaş için hazırlıklara başladığı sırada bölgede Şeyh Sait Ayaklanması ve Nasuri İsyanı çıkınca Türkiye İngiltere ile barış yapmak zorunda kaldı.

Örnek Soru

Musul'un kaybedilmesinde aşağıdaki isyanlardan hangisi etkili olmuştur?

- A) Şeyh Sait İsyanı
- B) 31 Mart Ayaklanması
- C) Ahmet Anzavur İsyanı
- D) Çerkez Ethem İsyanı
- E) Şeyh Bedrettin İsyanı

Cevap A

Hatay'ın Türkiye'ye Katılması (30 Haziran 1939)

- Hatay, Sakarya Savaşı'nın ardından Türkiye ile Fransa arasında yapılan Ankara Antlaşmasıyla Fransa yönetiminde Suriye sınırları içinde kalmıştı.
- Avrupa'da meydana gelen siyasi gelişmeler üzerine Fransa 1936 yılında Lübnan ve Suriye'den çekilme kararı almış ve böylece Hatay sorunu yeniden gündeme gelmiştir.
- Bunun üzerine Türkiye Milletler Cemiyeti'ne başvurarak Hatay'ın Türkiye'ye verilmesini istedi.
- Milletler Cemiyeti hazırladığı raporla (Sandler Raporu) Hatay da seçim yapılmasına karar verdi.
- Yapılan seçimler sonunda bağımsız bir devlet olarak Hatay Cumhuriyeti kuruldu (3 Eylül 1938).
- Hatay Cumhuriyeti ile Türkiye arasında ilişkiler geliştirildi.
- 29 Haziran 1939'da Hatay Türk Devleti Meclisi toplanarak ana vatana katılma kararını oy birliği ile kabul etti. Hatay 30 Haziran 1939'da ana vatana katıldı.

NOT

- ✓ Atatürk'ün ölümünden sonra Hatay meselesi de Misak-ı Milli doğrultusunda Türkiye'nin lehine çözümlendi.
- ✓ Atatürk'ün "Şahsi Meselem" ve "Kırk asırlık Türk yurdu düşman elinde esir kalmaz." olarak nitelendirildiği sorun Hatay Meselesidir.
- ✓ Atatürk "Asım Us" takma adıyla "Kurun (Vakit)" gazetesinde Hatay Sorunu ile ilgili yazılar yayımlamıştır.
- ✓ Hatay Cumhuriyeti'nin ilk Cumhurbaşkanı Tayfur SÖKMEN, Başbakanı Abdurrahman MELEK'tir.
- ✓ Hatay'ın Türkiye'ye katılmasıyla Türkiye'nin Lozan Antlaşması sonrasında Misak-ı Milli ile ilgili sorunlarını halletmeye yönelik politikası da tamamlanmış oldu.

**TEST
1****ATATÜRK DÖNEMİ DIŞ
POLİTİKASI**

1. Türkiye'nin Milletler Cemiyetine üye olarak kabul edilmesini teklif eden devlet aşağıdakilerden hangisinde birlikte verilmiştir?
 - A) İspanya – Yunanistan
 - B) İtalya – Yunanistan
 - C) Fransa – İspanya
 - D) İngiltere – İtalya
 - E) İngiltere – Yunanistan
2. Türkiye, "Hatay Sorunu" nu hangi devletle anlaşarak çözüme kavuşturmuştur?
 - A) Almanya
 - B) Fransa
 - C) Rusya
 - D) İtalya
 - E) İngiltere
3. Aşağıdaki devletlerden hangisi Sadabat Paketi içerisinde yer almamıştır?
 - A) Suriye
 - B) İran
 - C) Irak
 - D) Türkiye
 - E) Azerbaycan
4. Aşağıdaki devletlerden hangisi Balkan Antantı'na katılan ülkeler arasında yer almaz?
 - A) Yunanistan
 - B) Romanya
 - C) Türkiye
 - D) Macaristan
 - E) Bulgaristan
5. Aşağıdaki ülkelerden hangisi Akdeniz Paketi'ne üye değildir?
 - A) Türkiye
 - B) Yunanistan
 - C) Macaristan
 - D) İngiltere
 - E) Yugoslavya



- Deneme Sınavı oluşturabilir, Sistem Denemeleri çözebilir, Türkiye Geneli Canlı Deneme Sınavlarına katılabilirsiniz. (Tüm sorular çözümlüdür)
- Konulara göre karışık soru çözebilir, karışık soru çözebilir, yanlış sorularınızı tekrar çözebilir, soruları favorilere ekleyebilir, ders notlarına çalışabilirsiniz.
- Konulara göre soru istatistiklerine, Deneme sınavı istatistiklerine günlük, haftalık, aylık rapor alabilirsiniz.

T.C. Millî Eğitim Bakanlığı
Bakanlık Müfettiş Yardımcılığı
Yarışma Sınavı

Kayıtları Başladı...



113

KURUM SINAVI



52K+

MEVCUT SORU



4018

MEVCUT KULLANICI



İvedik Organize Sanayi Matbaacılar Sitesi 1518 Sok.
Mat-Sit İş Merkezi No.:2/20 Yenimahalle / ANKARA
Telefon: 0 312 384 29 95 - WhatsApp: 0 505 925 57 81
www.datayayinlari.com | bilgi@datayayinlari.com

